臺灣日日新報　夕刊
三月十四日
夕刊一部定價一錢
編輯兼發行人　臺北市榮町四丁目卅番地　佐々木　
發行所　臺灣日日新報社
基隆市旭町（電話七八五）基隆支局
臺中市寶町（電話五〇七）臺中支局
臺南市錦町（電話長五〇）臺南支局
花蓮港街入船町　花蓮港支局
大阪市西區新町通四丁目（ユタカビルディング内）大阪支局
東京市京橋區銀座西三丁目（電話銀座　王　部　内）東京支局

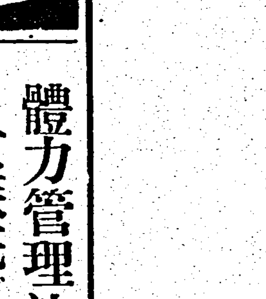

陸海軍が感激の握手 敵を中部に全く包圍

海南島討伐戰

【海口十三日發同盟】海南島第一期討伐戰に入つた陸軍部隊は前日に引續き十二日も海軍の熱烈なる共同を得て到る所に多大の戰果を擧げた、即ち岡田、澤田、石原、小川の諸部隊は那門、市西北方十四粁の新興市北方地區で保安第十五團の一聯を急襲してこれを殲滅し、引續き殘敵を捕捉しつゝ夕刻には新興市附近に進出、また谷田、田村等の部隊は那門、市西方安良市附近の敵を殲滅して更に前進、また石、陶村、井上、河野等主力部隊は那門、瓊口間の敵ゲリラ部隊の猖獗地區に進出し、密林地帶に據つて執拗に小規模な抵抗を續けてゐる敵を順次に掃蕩し、遂に同夕刻瓊口西方五粁の敵司令部があつた密林及びその東方地區に進出し、茲に海軍山岸部隊と感激の握手をなし、敵を悉く中部の包圍網内に壓縮した

【○○基地十三日發同盟】海南島東岸に邀撃を行ひつゝ怒ふ敵を追撃して作戰中の海軍陸戰隊山岸部隊は十二日午後五時全島の敵北部軍及び海陸隊の總指揮に任じつゝある敵守備司令王毅及び共產軍有力部隊の根據地となつてゐる定安縣南部の山嶽地帶に突入、これを完全に占領し、更に敗敵を求めて北進し、定安縣平野南端の密林（海口南方八十粁）北東一粁の地點附近一帶の敵を掃蕩しつゝ南下して來た陸軍○○部隊主力と合同、茲に海陸兩部隊の連絡は完全に成つた

華振中は遁走

【汕頭十三日發同盟】今次潮汕西南方地區の殲滅戰に去る八日潮州西北地區で我軍に投降した廣東軍將校の言に依ると、獨立第九旅長華振中は昨年日本軍の汕頭攻略の際と同樣に逸早く潮汕の要衝を日本に渡したりと上司より詰問せられその挽回に汕頭を奪回すると呼號しながら敗殘兵や土匪を驅使して潮州西方地區の陣地構築に努めてゐたが、一度我軍の攻擊を受けるや部下を捨てて若干の手兵を率ゐ逸早く後方に遁走したことが判明した

楓溪の治安は回復

【汕頭十三日發同盟】廣東獨立第九旅の主力を駐屯せしめてゐた楓溪（人口約一萬二千）は八日皇軍入城するや兵火の難を避けてゐた良民は續々と歸村し早くも店舖を開くものすらあるので、潮安縣委員會では警察局の派出所を同村に開設して皇軍と協力治安維持に當ることとなり、十三日所長以下十名の所員を任命した

伊大使を特使として 汪精衛氏に賀意表明

【ローマ十三日發同盟】十二日の汪精衛氏の聲明に引續き十三日米内首相の聲明が行はれ、新支那中央政府が愈よ近く成立するとの報道はイタリー各方面から多大の歡喜と感激とを以て迎へられ、日本の目指す東亞新秩序建設は劃期的な新段階に入るものと見て居り、更に日本が多大の困難と鬪ひつゝも力強く一歩々々目的達成に近づきつゝあるを稱揚し、イタリーは他の友邦とともに支那新政府を出來るだけ速かに承認し、日本の新平和への貢獻に全幅的の援助を惜まないことを言明してゐる、又新政府が成立すればイタリーはこの政府と國交の回復をなし、進んで經濟協定締結を始め物資と技術に依る援助をなすは勿論、政治的にも日本とともに新支那の國力の回復に援助をなす意向であり、イタリー政府は新政府成立の公報あれば目下上海に在る駐支大使を特派使節として汪精衛氏に賀意を表明する準備をしてゐる

新政權支持を聲明 滿洲國國務總理の名を以て

【新京十三日發同盟】汪精衛氏の和平宣言に對し十三日午前日本政府は米内首相談の形式をもつて重大聲明を發し新政府支持の態度を闡明したので、滿洲國政府も十三日午前八時三十分張國務總理の名をもつて左の如き新政權支持に關する聲明を發表した

昨十二日汪精衛氏の發したる日支和平に關する宣言は中國和平建國の趣ふ所を明かにした、わが滿洲國は日本と一德一心の大義に則り今次聖戰の目的達成に協力し、東亞新秩序建設の據點としての使命を果し來つたが、今や新政府の誕生を見んとするは欣快に堪へぬ所であるが、わが國は汪精衛氏の和平建國運動が實を結び、日、滿、支一體の下に東亞永遠の平和の實現せんことを翹望して已まぬ、而してこれがためにはわが國も亦出來得る限りの協力を惜まぬものである

歷史的會議場の萬端の準備成る

【南京十三日發同盟】中央政府の出發點たる中央政治會議は全世界の視聽を集めて愈よ二十二日南京において開催の運びとなつたが、新國民政府の考試院を始めこの歷史的會議の議場に當てられる各建物は夜を日に次いでの修理により改裝早く成り、新支那の黎明を告げる日を待ちつゝ飛行機を以て紫金山麓に現はし、南京市民を狂喜させ衞門に當る更生支那軍兵士の眼差しも感激に滿ちてゐる

郵便物一部返還 盤谷丸から押收した分

【東京十四日發同盟】去る五日佛印度支那沿岸においてバンコク丸がフランス官憲の不法臨檢を受けドイツ向け郵便物百十四通を押收された事件に關しその後現地においては鈴木河内總領事より佛印首腦部へ、又パリにおいては澤田參事官よりフランス政府に對し夫々抗議を續けてゐたが、十三日に至りフランス側はわが方の要求を容れ

一、百十四通の押收郵便物中軍事に關係なき商業用郵便物を返還すること
一、將來の臨檢は必らず日本官憲

貴族院本會議

【東京十四日發同盟】十四日の貴族院本會議は午前十時十分開會

一、損害保險國營再保險法案（政府提出）外二件
一、臨時保險特別會計法案を夫々委員附託
一、給與保險事業の經營に伴ふ國庫各會計間の分擔及び干涉に關する法律案（政府提出衆議院送付）

の兩案を委員長報告通り可決して十時三十分散會

樞府委員會の意見一致 物價對策審議會官制案を承認

【東京十四日發同盟】十三日午後開かれた物價對策審議會官制案に關する樞密院の第一回審査委員會は五時間に亘り各委員と政府側と

イエーメン協會發會式　イエーメン國から王國との親善提携のため來朝した同國宗教大臣アルナブシー氏は滯留一年十ケ月に及び兩國の親善融和に力めてゐたがこの程日本同國各會關係者の盡力で提携の實が結び十一日午後六時半から軍人會館で日本イエーメン協會發會式が開かれた（寫眞は發會式）

和平協定に調印 芬蘭政府が正式發表

【ヘルシンキ十三日發同盟】フィンランド政府は十三日午後、ソ、芬兩國代表が十二日夜和平協定に調印を了し、兩國間に軍事行動は地方時間十三日午前十一時をもつて停止された旨正式に發表された

北歐三國は軍事同盟（芬外相言明）

【ヘルシンキ十三日發同盟】ソ聯フィンランド和平協定の成立に伴ひ今後のフィンランド並に北歐諸國の動向が注目されてゐるが、タンネル、フィンランド外相は十三日新聞記者團との會見においてフィンランド、スエーデン、ノルウェーの北歐三國は直ちに防禦的軍事同盟を締結するであらうと左の如く言明した

スエーデン、ノルウェー、フィンランド三國は近く會議を開催し防禦的軍事同盟を締結することとなら、フィンランドはソ聯のため現在まで右の如き同盟を結ぶ準備が出來なかつたのである

タンネル外相は右に關しこれ以上の說明を避けたが「右軍事同盟締結についてはモスクワにおいてフィンランド代表が和平協定に調印をなすに先立つて既に三國間に意見の一致を見てゐたものである」旨示唆した

伊、ソ兩國は近く 新通商協定締結か

【ローマ十三日發同盟】ソ聯、フィンランド和平成立を契機としてソ聯のバルカン政策並にこれに伴ふ今後のイタリー、ソ聯關係が注目されるに至つたが、イタリー官辺は十三日イタリー、ソ聯間に近く新通商協定締結交渉が開始される旨次の如く言明した

ソ聯通商代表一行は過般來ミラノ市に滯在してイタリー、ソ聯間に新通商關係樹立の準備を急ぎつゝあつたが一行は近くローマに乘込みイタリー政府當局と新通商協定の締結交渉を開始する豫定である、このため一行の首席代表は本國政府の訓令を仰ぐため既にモスクワに向け出發した

リッベントロップ獨外相のローマ訪問に次ぐこのイタリー、ソ聯通商交渉の報道に當地政界においてはこれを機會に或はイタリー、ソ聯兩國關係に何等かの決定的變化が齎されるのではないかと成行を重視してゐる

芬前大統領訪伊 伊首、外兩相と會談

【ローマ十三日發同盟】フィンランド前大統領スヴインフブド氏は十二日夜ベルリンからローマに到着した、同氏は今明日中にチアノ外相及びムッソリニ首相と會見の豫定であるが、この會談はフィンランドがソ聯、フィンランド停戰後獨伊側陣營に投ずる前提であると見て當地では極めて注目してゐる

北歐の運命は一蓮托生 瑞典外相强調

【ストックホルム十三日發同盟】スエーデン外相は十三日ラヂオ演說を行ひソ聯、フィンランド戰爭の結果今後スエーデン、フィンランド、ノルウェー三國の協力關係は一層强化する必要がある旨次の如く强調した

フィンランド國民の犧牲によつてスエーデンの立場は强化したが今や北歐民族の運命は一蓮托生のものとなつた、北歐各國は更に密接な協力によつて團結しなければならぬ

獨石炭の對伊輸送協定成立

【ローマ十三日發同盟】獨伊兩國外相會談に引續き開催された獨、伊經濟專門家會議の結果十三日兩國代表間にドイツ石炭の對伊輸送に關する協定が成立した

英國の消極的援助を 前陸相が痛烈に攻擊

【ロンドン十三日發同盟】チェンバレン首相は十三日午後の下院でソ聯フィンランド和平協定成立に關し報告すると共に英國政府の執つた對フィンランド援助政策を說明したが、これに對しホーアベリシャ前陸相はソ聯フィンランド戰爭に關し執つた英國政府の消極的態度を痛烈に攻擊して次の如く述べた

ソ聯フィンランド戰爭に際し我政府はフィンランド援助のため積極的行動に出でなかつたことは誤算千萬であり、ソ聯が勝利を收めた場合にはその及ぼす影響は恐るべきものがあることは判つて居るにも拘らず、單に技術的理由に託けて對フィンランド援助の實を擧げなかつたことは返す返すも遺憾な事であつた

磅貨益々落調

【ニューヨーク十三日發同盟】ニューヨーク爲替市場における磅貨の落調は依然續いてゐます、十三日は英國の爲替管理强化及びソ聯フィンランド和平を繞る歐洲情勢の不安定を眺めての全般的投賣しに更に下押し、アメリカの弗貨切下げ以前たる一〇三三年以來の安値に陷つた、一時は三弗七十七仙八分の七の安値に暴落し、最終相場は三弗七十六仙四分の一と前日に比し一仙四分の一安を示し、フランス法は二仙一三八分の三と前日に比し八分の五ポイント安、ベルガ法は四ポイント安、ギルダー法は二ポイント安を示した

獨エ新通商協定の成立を獨政府發表

【ベルリン十三日發同盟】ドイツ政府は十三日ドイツ、エストニア兩國間に新通商協定が成立した旨發表した

體力管理法案 貴族院で修正

「管理」二字の削除

【東京十四日發同盟】貴族院で審議中の國民體力管理法案は管理の名稱が不適當であるとして修正意見が起り十三日の委員會において

一、法案の名稱は「管理」の二字を削除して國民體力法案とする
一、第一條第二項に「前項の管理とは國民體力を檢査しその向上につき指導その他必要なる措置を爲すことを言ふ」を追加する

ことに全會一致をもつて修正可決十五日の本會議に上程可決の上衆議院に送付することとなつた、而して政府としてもこれを承認する旨同日の委員會で吉田厚相より言明した

在米高は發表せぬ

【東京十三日發同盟】十三日の衆議院豫算總會で眞鍋儀十氏から米の在高は本年も例年通り發表するのかと質したに對し島田農相は「外米輸入等の關係があるから公表しない」と言明、眞鍋氏更に「毎年公表したのに本年度だけ公表しないのは國民に不安を與へるではないか」と追究したが農相は「其點は考へては見るが外米輸入、軍用米等の關係があるから差控へたい」と答へた

阿部大將 首、陸兩相と會見

【東京十四日發同盟】政府は支那新政府成立に際し特派大使を派遣することに決し人選を進めてゐるが、阿部信行大將は十四日午前十一時首相官邸において米内首相、畑陸相と會見した、阿部大將は午後更に米内首相と會見、支那新中央政府樹立に關する經濟協力及び新政府に對する帝國政府の具體的方策などにつき詳細聽取することになつた

司法異動發令

【東京十四日發同盟】大審院民事第一部長神谷健夫氏は十四日をもつて依願解職となつたのでこれが後任補充に伴ふ異動は左の如く決定十六日發令される

大阪控訴院長　長島毅
補大審院部長（上席）
廣島控訴院長　鈴木秀人
補大阪控訴院長
大審院判事　細野長良
補廣島控訴院長

天羽大使要談 チアノ外相と

【ローマ十三日發同盟】天羽駐伊大使は十三日午前十時キジ宮にチアノ伊外相を訪問、一時間に亘つて要談した、大使は歐洲情勢特にウエルズ米特使及びリッベントロップ獨外相の訪伊に關して事情を聽取、更に近く成立せんとする支那新中央政府に對する日伊兩國の態度その他極東の諸問題に關して懇談した後、獨のベツリッチ侯の對日親善使節、コンテイ經濟使節の訪日に對し日本から親善經濟使節派遣の件に關して最終的打合せを遂げた

無絃琴

上海に居た英米佛の三國大使が、先頃から相前後して重慶へ行つた。途中の危險や不便を冒して如何にも御苦勞至極なことだが、上海に居ては一寸具合が惡い——といふ氣構へも有るのだらう▲と言ふのは、近く汪精衛の新中央政府が確立される。さうなると少しは相當の英國の外交使臣としては外交儀禮上、天の一角を眺めて知らぬ顏をしてゐるのも辛いわけで、暫らく重慶へ逃避してゐた方が、氣樂であるといふわけだ▲殊にいよいよ新中央政府が法統を繼いで正式に出來上るとすれば、重慶政府は茲に名實とも全支に亘る統治權を失ひ、僅かに邊境の一部にしか其の存在意義を發見し得ないことになる。それこそ全く文字通り有るか無きかの地方政權でしか無くなる▲斯ういふ新事情の下において重慶政權が今後どういふ方針を執り、或はどういふ方式で沒落してゆくかを見屆けるのも、英佛米などの大使としては大切な任務かも知れず、かたがた重慶に集つたといふ次第であらう▲この英米佛の態度に較べてはつきりしてゐるのは伊太利である。伊太利のチアノ外相は先に汪精衛に激勵電報を送つて新中央政府が早く出來る樣に期待を寄せて來たが今回汪宣言と日本政府の公式聲明が發表になり、本式に新政府の出來るメドがつくと、伊國政府は、新政府設立の公報が有り次第、上海に在る駐支伊太利大使を特派使節として汪氏に賀意を表明する用意ありと傳へられてゐる。まるで重慶とは西と東との相違だ▲こんな所にも、世界列强の進退は自然にそれぞれの立場から分れてゐる事が明確に認知される。蓋し"宿命"といふものだらう。

三國志 (154)

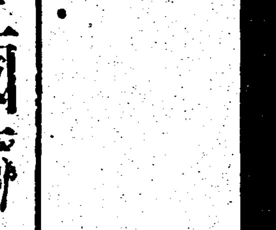

（出廬の卷）　吉川英治作　矢野橋村畫

洛陽落日賦（六）

當時、帝宇の北上東の方でも、ここ二三日、何となく敵方の動靜に、不審を抱いてゐた。折から、諜報が入つたので、「案破や」と色めき、「一番に占れ」とばかり、國々の諸侯は、われがちに軍をうごかし、汜水關へは孫堅軍が先の雪辱を遂げて一番に馳入り、虎牢關の方面では、公孫瓚の軍勢に打ち交つて、劉備、關羽、張飛の義兄弟が、第一番に踏みのぼり、關頭に立つて名乘をあげた。

「おお、燒けてゐる！」

「洛陽は火の海だ」

そこに立てば、すでに洛中は指顧することができる。數百、三百餘里が間、地を繞ふものはただ黑煙りだつた。天を焦すものは炎の柱だつた。

——これがこの世の天地か。

一瞬、その慘憺に打たれたが、いづれも入城の先頭をいそいで、十八ヶ國の兵は急潮のごとく馳け前後して洛中へ溢れ入つた。

孫堅は、馬をとばして、まづ先に市中の巡回を開始し、慘たる灰燼に、そぞろ涙を催したが、諸侯の陣から聲を勵まして、

「火を消せ。消火に努めろ。財物を私するな。逃げおくれた老幼は保護してやれ。宮門の燒址へは步哨を配置せい！」

と、將兵に下知して、少しも怠るところがなかつた。

諸侯の軍勢も、各々、地を選んで陣を敷いたが、曹操は早速、袁紹に會つて忠告した。

「何ゆゑ下知が出ないやうですが、この機を外さず、長安へ落ちて行つた董卓を追擊すべきではないでせうか。何で、悠々緩々と無人の燒址に駐をすゑてをられるか」

「いや、月餘の連戰で、兵馬はつかれてゐる。すでに洛陽を占領したのだから、ここで二、三日の休養はしてもよからう」

「將士を養つて、何の勞ることがあらう。かかる間にも、兵は疲れ、氣は弛してくる。遲れぬうちに、疾く追擊にかかり給へ」

「君は余を蔑した者ではないか。追討にかかる時には、軍令をもつて沙汰する。徒らに、私言を弄んでは困る」

袁紹は橫を向いてしまつた。

「ちえッ……」

持ち前の氣性が、むらむらと曹操の胸へこみあげて來た。一喝、彼の橫顏へ、

「豎子、共に謀るに足らん！」

と罵ると、忽ち、わが陣地へ歸つて來て、

「進軍つ。——董卓を追ひ捲すのだ」

と、叫んだ。

彼の手勢としては、夏侯惇、夏侯淵、曹仁、曹洪などの麾下を初めとして一萬餘騎がある。西方長安へさして落ちのびて行つた敵は、輜重の車輛や婦女子の足手纏ひをつれ、周章狼狽の雪崩れを打つて、列伍も作さず、戰意も喪失してゐるにちがひない。

「追へや、追へや。敵はまだ遠くは去らぬぞ」

と、曹操は急ぎに急いだ。

× ×

一方——

董卓の車駕を初め、夥しい洛陽落ちの人數は、途中、行路の難に惱みながら、滎陽まで來て、一息ついてゐた所へ、早くも、

「曹操の軍が追つて來た」

との騷動に、色を失つて、帝を繞る女子たちの車からは悲しげな嗚咽さへ洩れた。

「驚ぐことはありません。相國、ここの天嶮は、伏兵を設くに好です」

李儒は、滎陽城のうしろの山嶽を指さした。彼はいつも董卓の智囊だつた。彼の口が開くと、董卓はそれだけでも心が休まるふうに見えた。

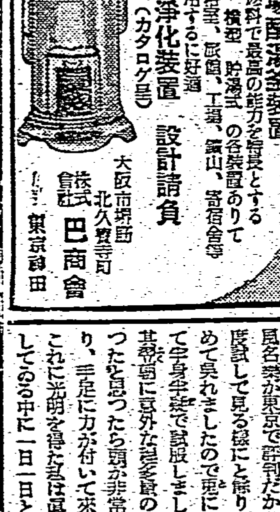

巴ボイラー

大浴場配湯釜裝置

給湯に最低の燃料で最高の能力を發揮とする最新式、堅牢、換氣、貯湯式の各裝置ありて各種の湯を使用するに好適
高級家庭各用浴室、旅館、工場、病院、寄宿舍等

水道衛生　淨化裝置（カタログ呈）　設計請負

大阪市堺筋北久寶寺町　株式會社 巴商會　東京神田

三年間も患つた中風を治した 私の全快體驗談

東京　河井〇三郎氏談

私は今から十一ヶ年前に突然腦溢血を起して倒れ、暫らくの間は人事不省の狀態でしたが漸次氣が付いて來てみると、身體の自由が利かなくなり、舌がモツレて思ふ樣に口もきけなくなり、自分で自分の事が出來ない中風になつてしまひました。私は心配し、家の者達も非常に心配して呉れて色々良いといふ藥を隨分澤山飲んで見ましたが一向に效目が見えません。又ちびるの生血や蚯蚓の舌が良いと云ふのでこれも飲んでみましたが何の效目もありませんでした。こんな具合で少しも快方せずに永引いてゐるので段々とジレル樣になり時には悲觀して、こんなイヨイの病氣で終するくらゐなら死んだ方がましだと思ふこともありましたが、少し冷靜に歸るとやはり何んとかして今一度働ける樣になりたいものだと慾が出て來て新聞や雜誌を見ては何か良い藥はないものかと探してゐましたところフト目に入つたのは豐山院に傳はると云ふ家傳の名藥でこれは色々の療法も效なき方でも救はれると云はれ、これ迄にも多くの難病者が助かつたと申される實に中風患者にとりまして有難い記事が出てゐました。此家傳藥は今迄の藥と違ひ心から信賴が出來る氣がしましたので早速豐山院へ行つて其藥を買つて來て飲み、最初一日分から服み始めました處、最初一日は別に變つたこともありませんでしたが、三日目頃から手先や足先が温まり四日目の朝氣持の良い自然便が澤山にありましたら其後非常に氣分が良くなり元氣が付き、毎日一生懸命に服藥をしてゐました處、十日目頃から不自由だつた手足が少しづつ自分で動かせる樣になり一ヶ月後には自分のこと位は樂に出來る樣になり、出步きもする樣になりました。又舌のモツレも殆んど治り口も良くきける樣になりました。しかし油斷をすると再發が恐ろしいので豫防の爲今後引續き服藥する積りで御座います。此名藥は實費で頒けて下さるので我々の樣な者は全く助かります。豐山院住所藥價は最後にあります

耳鳴りと頭重が取れました

千葉縣　大川〇平氏談

私は四十歳位から動脈硬化と血壓亢進に惱まされ、頭が重かつたり耳鳴りがしたり肩が張つたりして中風になるのではないかと心配して藥品療法や食餌養生をしましたが效果がないので困りました。このまま放任して腦溢血でも起したらそれこそ危險なので常に良藥を見付けてゐましたら新聞に豐山院の中風名藥が頭重や耳鳴りには非常に效能があると云ふ記事がありましたので早速取寄せ服用しました處、二日目に頭が輕くなり、そして耳鳴りも日增しに治り又血壓も下り、動脈硬化も治りました。豐山院住所藥價は最後にあります

手の指と足のシビレルのが 人から聞いた家傳藥のお蔭で全く取れサッパリしました

靜岡縣　遠藤〇之氏談

私は平常血壓が高いのでそれとなく用心をしてゐましたがやはり一昨年輕い中風になり種々と治療をしました結果大變快復しまして少し位の商用でしたら出來る樣にはなりましたが只、手の指と足がシビレてどうしても取れないので氣持が惡くて困り、色々とシビレの取れる藥とか療法をやつては見たのですが何の效果もなく相變らずシビレで毎日惱まされてゐました時取引先の家へ商用で行きました時シビレが取れなくて困る話しをしたところ中風から來たシビレなら豐山院の家傳の中風名藥が一番良く效くと云ふ話を聞いたので同院の所書を貰つて早速藥を取寄せて服用しました處、最初具合の良い便通が非常に澤山ありましたら其後日一日とシビレが取れ一月分一円八十錢の藥を服み終らぬ中にスッカリ取れてしまひサッパリとしました。此時ばかりは成るほど名藥と云ふものも世間にはあるものと思ひました。豐山院住所藥價は最後にあります

舌のモツレが治りました

埼玉縣　吉田〇〇氏談

私は二十三歳の時から血壓が高く醫師から注意されてゐたので中風の豫防をする樣に心がけてゐましたが多忙なため油斷をしてゐましたら昨年一月旅行中に輕い腦溢血を起し暫く寢て口をきかうと思つたら舌がモツレて話が思ふ樣に出來ないので驚いて治療を受けたり色々と藥を服みましたが中々治らないので困つてゐました處見舞に來た友人が中風の舌のモツレなら豐山院の中風名藥でキット治るからだまされたと思つて試して見給へと勸められるままに取寄せて服んでみました處、なるほど實に良く效能が現れて舌のモツレが段々治り一月位で元通り話が出來る樣になりました。豐山院住所藥價は最後にあります

諦めてゐた半身不髓が 良く動く樣になりました

山梨縣　長谷川〇吉氏談

私は若い時から非常に健康で酒が相當好きでした。病氣で寢たことなどはありませんでした。丈夫にまかせて安心をしてゐました處、昨年十月出先で突如腦溢血を起し一命だけは取止めましたが遂に半身不隨となつてしまひ、食事から僅かな用便まで世話を受ける身となりました。今私がこのままになつては家が全く困るので家内の者も熱心的に看病をして呉れ、あらゆる療法やら藥を用ひましたが依然同じ狀態で段々と惡くなる樣子さへあり、時にはだれたらすとか又は泣くこともあつて全く困り果ててゐました。このまま廢人になるのかと思ふと殘念のあまりジレル樣なこともあつて家人を隨分困らせました。此病氣は醫者ではトテモ治らぬと諦めてゐましたところ知人の者が豐山院家傳の中風名藥が東京でも評判だからと是非一度服して見る樣にと勸め又幸にもありましたので早速取寄せて服用しました結果、思ひ外な效目を表して一月位たつた頃から頭が非常に輕くなりました。これに光明を得た私は一日一日と手足が良くなり

豐山院に傳はる 中風病の名藥

之迄に數へ切れぬ程澤山の難病者が救はれました

腦溢血、中風で半身不髓になつたり、舌がモツレたり、手足がシビレタりしてお困りのお方なら當院家傳の名藥が驚く程良く效能が現れ之迄に難病者が澤山救はれた實に有難い家傳の名藥が當院にあります。これは一度試したお方がこんなに早く治ると思はなかつたと申されます。當院は決して金儲け主義ではありませんから腦溢血中風で難儀してゐる方は是非一度當院家傳の中風名藥を試して頂きたいと存じます。此名藥は內服藥で必ず御滿足に良く合ひ一兩日中には效目が現はれ氣持良く自然便がつき、惡血が淨化されて清血になり、そして血壓が下り、動脈硬化も治り、又半身不髓も一日々々と動く樣になり、舌のモツレや手足のシビレも日增しに取れて思ひの外早く中風が御全快なさるので驚かれます。色々の藥に失敗なされた方が當院の名藥を服用されて御全快なされ感謝の御便りが續々參ります。尚效果を知りたいお方は當院の御實驗者の御紹介狀や快方者御禮狀を御參考に差上げます。又御藥御希望者へは實費で差上ます。一月分一円八十錢、二月分三円五十錢、送料各四十錢。代金引換でもお送り申上ます。東京本所區業平橋際 豐山院 振替東京七六七一

臺灣總督府圖書館藏書

記念日は三月十日
陸軍で變更流說を否定

【東京特電】三月十日の陸軍記念日が支那事變の勃發を記念する七月七日に變更されるのではないかとの噂が最近流布され十一月には東部下某中學校の口頭試問にさへ出題され問題となつたが、三月十日の陸軍記念日は明治三十九年一月二十九日時の寺內陸相より全軍に對し

明治三十七八年戰役に於ける陸軍記念日を三月十日と定め爾今毎年同日を以て陸軍一般祝賀を表すべし

との布告を發し三十五年前我が國が國運を賭して戰つた日露戰役を永久に記念するため制定されたものであつてこれが變更されるやうなことはなく陸軍當局でもこの流說を非常に遺憾とし強く否定してゐる

を掛けて居る新竹州では十五日午前十時半より州下各郡勸業主任を新竹奉公會館に集め左記の事項に就き打合せを爲すと

一、昭和十六、七年甘蔗植付豫定面積の件
二、茶葉改良增產に關する件

天龍號の快記錄

【福岡十四日發本社特電】十三日午後一時九分台北を發した臺灣定期旅客機ロッキード天龍號は十數米の追風に乘つて那覇にも着陸せず一氣に千六百十粁を翔破し午後四時四十三分福岡飛行場に着陸した、所要時間三時間三十四分平均時速四百七十五粁五百米、定期航空の快記錄を作つた

滿洲と南支間の空の旅短縮さる
大連、廣東は二日連絡

【北京十三日發同盟】西南ローカル間に僅かに命脈を保ちつゝある中國歐亞航空公司を尻眼に躍進を續けてゐる中華航空では來る四月中旬からダグラス機を使用して

一、大連、青島、上海（週二回）
二、上海、臺北、廣東（週二回）

の二新線を開設することになつたこれに依り大連廣東二日連絡が完成し滿洲南支間の距離は飛躍的に短縮され大陸南北を連ねる經濟航空ルートが確立される譯であるがこれに伴ひ青島、上海の兩空港には新にラヂオ・ビーコンを設備することになり青島ビーコンは來る六月完成の豫定である

無線電信學校を優秀な成績で卒業後、軍屬として出征したものである、明朗剛直な青年でテニスが得意であつたと云はれてゐる、又戰線からの報道に依れば同軍屬は敵彈雨飛の中に優秀なる技術を發揮よくその責任を果したと報告されてゐる、又戰死後同軍屬は陸軍技手に昇進してゐる、遺族は父以外に母堂とよしさんがある（寫眞は西村司陸軍技手）

臺北州に近く經濟相談所
經濟事犯の防止に一役

新設の台北州經濟警察課では店開き早々省課長以下首腦が集まつて一般との接觸を圖る爲め近く同課長の發案で同課に經濟相談所を附設すべく目下具體案を練つてゐる、經濟警察は經濟事務としては新しいもの丈け事變下の複雜な統制經濟違反に對處して重要な部門となつて居り經濟相談所設置の試みは民衆の指導は勿論、一般との接觸を圖る一面各般に亘る情報の蒐集、經濟事犯の防止等其の效果は他の經濟相談所に增して大いに期待される所である

歸還將兵を招待

台北市東門町第一區會では今次聖戰に參加し歸還した町內在住將兵の勞苦を犒ふべく十三日午後七時から市內蓬萊閣にこれら歸還將兵を招待慰勞會を開いた、歸還者〇〇名、區會員百五十餘名出席、鈴木區長の挨拶に對し歸還者代表の謝辭あつて開宴、富市尹歸還者の痛快談もあつて興を添へ最後に堀田個次郎氏の發聲で萬歲を三唱九時半散會した、尚同區會では目下慰問袋を贈呈しその勞苦を謝した

白衣の勇士內地へ

【基隆電話】內地還送の戰傷病兵は十四日午前九時二十分基隆驛着同十一時出帆の〇〇丸にて歸還、防衞團、愛婦、國婦等婦人團體等多數の見送りを受け懷しの內地へ歸還した

西村氏戰死
欽縣北方の地點で

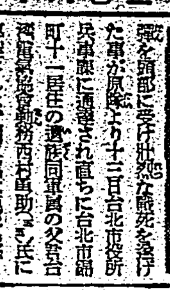

〇〇部隊所屬無電班、西村司軍屬は去る一月二十一日南支欽縣々北方約二十四キロの地點で敵大部隊と遭遇、これと激戰の際惜くも敵彈を頭部に受け壯烈な戰死を遂げた事が原隊より十三日台北市役所兵事課に通達され直ちに台北市錦町十一居住の遺族同軍屬の父台灣電氣株式會社西村卓助氏に傳達された、同軍屬は鹿兒島縣日置郡伊集院町出身、昭和八年末臺南高等小學校を卒へ台北電信局に勤務、昭和十四年一月東京中野高等

車體の背に賃銀表
人力車取締りに妙案を練る

不良人力車夫の取締りに乘り出した當局では賃銀取締りに適切な一層效果を擧げるためには乘車賃銀を一般に明示するに如かずとの方針の下に大稻埕署管內約五百台の人力車の背中に賃銀表を貼り付けて正確な料金の周知を圖るか、或は現在市內約二十ケ所に設けられてゐる賃銀表示板を榮町二丁目等の目拔きの場所を中心に一般の目に着き易い表示に變へるかと目下色々と考案を練つて居り遠からず市民の足下に付け込む不良車夫を一掃して大いに明朗化を招くものと見られる

砂糖增產の打合

【新竹電話】砂糖增產計畫に拍車

明るくなる近畿一帶
電力制限も一割に緩和

【大阪十四日發本社支局特電】水力の增加と發受電關西給電所の石炭入手の円滑化に依り十五日より近畿地方の電力制限は平均一割に大緩和され薄暗いビルや百貨店も明るく、動かぬエレベーター、エスカレーターも動き始める事になり省線を始め市電、私設電車も運轉回數を復舊、春の訪れと共に電力飢饉も解消されるが四月一日からネオンサイン、電飾燈、その他娛樂や贅澤品を除き電力制限も全部解除される事になつた

印度に販路を開く
臺灣產珊瑚の輸出對策

世界に於ける珊瑚原木の殆どを生產する台灣珊瑚の輸出振興を圖るため十三日台灣珊瑚輸出組合が結成されたが、その台灣珊瑚の殆どを生產する基隆を管轄下とする台北州水產會ではこれに關聯して十五年度豫算に珊瑚販路擴張費として新規に八千二百二十二円を計上した、基隆の珊瑚漁業は一時經濟不振に陷つたが先年臺灣海峽に於て又昨年沖繩縣與那國の沖合に於て有望な新漁場を發見されて以來昔日の活況を取戾し昨年中には漁獲高百万円を突破する盛況を呈したが、これが販路は從來イタリー市場に求めてゐた所、歐洲動亂を反映し對伊輸出は困難に陷つたので今回印度方面に新販路を開拓する事となり、これが爲五月頃に業者代表を遠く印度に派遣する事となつた、即ち印度は今迄珊瑚原木のみを輸入し更にイタリー市場に輸出して加工の上これを逆輸入する實情にあるので台灣の珊瑚加工品を直接輸出すれば印度人としても割安く珊瑚加工品が手に入る事必然であり、今後印度は台灣珊瑚の新市場として十分開拓し得る餘地があるものと期待されてゐる

印度協會の年次總會
大混亂に陷る
暴漢の拳銃で理事一名即死

【ロンドン十三日發同盟】十四日午後四時半頃ロンドンのカクストン・ホールにおいて開催中の印度協會年次總會席上突如聽衆中の暴漢が拳銃を發射し元パンジャブ州知事ミッチェル・オドワイヤー氏は即死し司會者のゼットランド印度事務相その他二名の役員理事が負傷した

"黃金狂"に悲鳴
土塊に等しき品を持込む人達
產金熱と工研の昨今

砂金鑛タッキリの扉開かれて以來黃金を求めて山河に汗を搾る人人は日一日と殖えてゐるが、御蔭で府立工研の化學分析室も此の處商賣大繁昌で二月末現在の依頼分析件數は既に二千件を突破、此の分で進めば年度末には優に三千件を超えるのではないかと豫想されてゐる、同分析室は僅か技師一人に技手三人と云ふ小陣容の爲め之が分析處理に大恐慌を呈してゐる、興亞日本の爲め產金國策に副はんとする國民の努は多とせねばならぬが、最近分析依頼者の中には甚だ不眞面目な分子が在り、全然痕跡も認められぬ樣な土塊を持ち込み、さなきだに手不足を喞つ同所の職員を悩まして居る、假りに二月中の分析依頼の處理件數を見ても鑛石檢出依頼三十四件中金、銀、銅、鐵、何れも檢出せずと云ふものが十九件、痕跡ありと云ふもの三件、計二十二件に達する、即ち金はおろか銅も銀もそれらしい物は全然認められないのが六十四パーセント強も占めて居るのだから驚く、同所の規定に依れば分析手數料は一件一成分に付一円、一成分を增す毎に一円と云ふ極く低廉な大衆的料金になつてゐる爲め斯かる結果を招來しつゝあるのではないかとも云はれてゐる

一師と附屬の卒業式

台北第一師範學校では十八日（月）午前十時から卒業式を擧行する、又た附屬小學校は十五日午後一時から卒業式が擧行される

肥料とニコチンの講演

臺北帝大土壤學肥料學談話會では十五日午後三時より帝大理農學部第一號館二階講義室にて次の講演を催すが、學外一般市民の來聽を特に希望してゐる

一、ニコチンの科學　專賣局　梶原晨光氏
一、綠肥堆肥の肥效　大學　澁谷紀三郎氏

比島からも遠征か
臺灣陸上選手一行歸る

【基隆電話】比島遠征の我が陸上選手一行十四名は村橋體育主事に引率されて十四日未明基隆入港の廣東丸で歸台したが村橋主事は語る

我が陸上が比島に遠征したのは初めてだ、フイルドでは完全に勝ちました、選手の態度は終始一貫正々堂々として非常に立派なものでした、向ふでは水上の試合の時台灣に待遇が非常によくなつたからといつて歡待して呉れました、今後之を機會に比島からも陸上選手が台灣に來征することになりませう

臺灣神社に參拜

比島派遣陸上競技代表一行は既報の如く十三日廣東丸で歸台の途に就いたが十四日午前基隆入港、午後一時二十分台北驛着元氣一ぱいで歸台した、一行は旅の疲れも見せず直に台灣神社に參拜した

（寫眞は臺北驛に着いた一行）

"死出の旅"の感
エンボイ機で遭難した今井氏

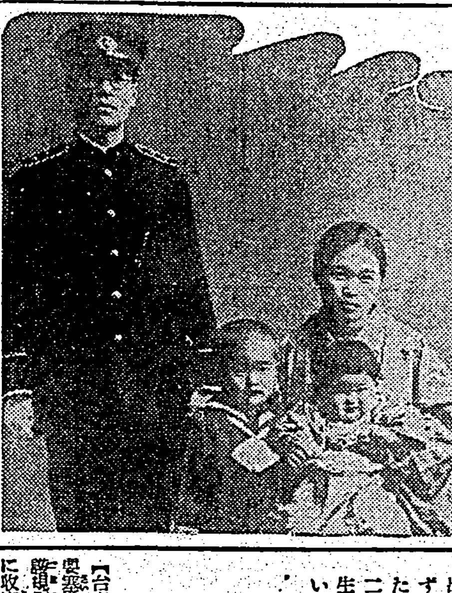

【台南電話】エンボイ機の遭難から十二日に至り七星山で遺死體となつて漸く發見された台東廳巡查部長今井榮三次氏及び三女邦子さんの遭難に對しては臨下の同情を集めてゐるが、警官練習所時代から一緒で、同時に出所したといふ今井氏と緣故の深い台東廳警務課高等係巡查部長小山德內氏は暗然として語る

今井さんの出北の動機については實に同情に堪へないといふのは邦子さんが體溫器の破損したのを玩具にしてゐたところ、幼いもので誤つてその水銀を嚥下してしまつたところ發熱したので、卵の白味を服用させたりしていくらかは出たさうだが直ちに台東醫院に入院せしめたところ經過良好で、一ヶ月ほどで退院した、尚便に混じても水銀が出たさうだが、未だどうも思はしくないといふので、臺北醫院の診療を乞ふべく父親が附き添つて飛行機に乘つたわけであつたが、偶々死出の旅に出たやうなものである、自分と今井氏とは頗る緣があつて、昭和二年十一月十五日警官練習所を一緒に出た、直ちに台東廳巡查を拜命ずつと近所の勤務をつづけて來た、子供さんは五人あつたが、一人亡くした、官舍には最後に生れた赤ちやんがはいつてゐないが、長男修君とお母さんに抱かれてゐるのが遭難の邦子さん、同氏は新潟縣中蒲原郡石山村大字木戸四四、妻ミン（三一）新潟の中學二年退學、准教員檢定、歷史科正教員、理科博物の試驗にいづれもパスしてゐる、趣味と言へば靜養位のもので、非常に眞面目な人で、よき友であつた、昭和十二年十月六日巡查部長拜命、前途を囑望された有爲の人物であつた（寫眞は今井氏の家族）

匿名で遭難者に弔慰金

エンボイ機遭難殉職者に對しては各方面から同情と弔慰が寄せられてゐるが、十四日一匿名讀者から弔慰金として五円の小爲替を同封した手紙が寄せられた、本社では同日直ちに之を台北營業所に取次いだ

一年の刑を終へ四露人を釋放
保善會の好意で上海へ

【台南電話】昨年三月六日澎湖島要塞地帶に不法投入をなし軍機保護法違反として起訴台南刑務所に收容されてゐたロシア人バレンチン・ビボバロフ、ミハエル・ボルコンスキー、アナトリー・テチュコフ、ピーター・ロボタの四名は一年の刑期を終へて十三日午前九時嚴重監視の下に刑務所保護の下に釋放され、目下市立無料宿泊所の一室に無一文の身を寄せてゐるが、台南保善會の好意に依り旅費一切を支給、十六日基隆出帆の富士丸で上海に送還されることになつた、記者が訪れると所持品の取扱ひされた十疊の、薄暗い宿泊所の下で、バレンチンは玩具のやうなアイロンで洋服の皺を懸命に延ばしてゐた、本當の生業は慘交だといふピーターは紺の背廣に白靴といふスマートな扮裝で、牛シャツ一枚のアナトリーと相共に廊下を往つたり來たりして退屈な樣子だつたが、何れも一年の刑を終へたやうにも思はれない屈託のない表情だ、年長者のミハエルは片言交りの日本語で、

『刑務所では野菜作りをやつてゐたから大變樂だつたが、食事は美味しくなかつた、友達は皆親切にして呉れた、久しく肉を喰はないので、こんなに瘦せちやつた』と青白い腕を捲くつて見せる、『上海に仕事の的でもあるのか』と問へば『戰爭も終つたからどうにかなるだらう、僕等は一文もない』と他人事のやうに日本政府がどうにかしてくれるだらうといつた調子『ソ芬戰を知つてゐるか』と云へば『刑務所では誰も教へて呉れなかつた、スターリンはユダヤ人だから所謂我々の味方ではない、我我は白系露人だ、スターリンが居る間はモスクワには歸れない、フインランドの兵隊は日本の兵隊のやうに強い、ソ聯は寄合世帶だから弱い』と快氣焰を揚げる、パンと肉とミルクを鱈腹食べたいといふ彼等も『日本の御飯は本當に美味しいです』とお米を禮讚、上海に歸れる日を樂しみしてゐる樣子だつた

高砂丸入港

【基隆電話】商船高砂丸は十四日正午基隆岸壁に着いた、船客は川崎新興業貿易專務、花田會計檢查官、杉本台灣產業專務、吉川專賣大學教授等であつた

北二高女の卒業式

台北第二高女卒業式は十四日午前十時から川村知事を初め關係來賓父兄多數參列の下に擧行、本科卒業生百五十三名、補修科修了生七名に對し卒業證書修了證書および賞狀授與の後小野校長の告辭、川村知事の訓示などがあつて同十一時過ぎ閉式した、主なる受賞者は次の通り

△品行方正學業優等賞（本科）蘇氏秀、范氏麗姬、陳氏蒸霞、淺野恭子、劉氏正、吳氏淑貞、馬場月榮、蘇氏秀蓮（補）
△四年間皆勤賞 文氏秀英、川島富久子、林氏秀村、黃氏欽、顏氏寄、陳氏娛、陳氏足、蘇氏秀蓮、陳氏碧笑、小林良子、朱氏清々、淺野恭子、江氏玲、傅氏明珠、徐氏發進、林氏鏡、徐氏月珍、杜氏罕、陳氏三妹、黃氏親、黃氏寶玉、李氏彩琴、游氏錫

恆例論文發表會

台北帝大理學部の應用化學講座と科研會では新卒業生を送るに當り恆例「論文發表會」を十九日（火）午後一時から同校化學教室（理農第三號館第一講義室）で、また會員の歡送迎會を同日午後六時から太平町の江山樓で開催するが論文發表會は一般の來聽も歡迎すると

宮尾內務部長初巡視

【新竹電話】宮尾內務部長は十四日大湖、十五日苗栗、十六日竹南の三郡下の初巡視を爲すと

山室軍平氏

【東京十四日發同盟】日本救世軍司令官山室軍平中將は最近健康を害し澁谷の自邸で療養中だつたが十三日午後七時三十五分逝去した、享年六十九

今夜の放送

△六・〇〇子供の時間ラヂオスケッチ「おぢさんおぢさんありがたう」辻町子他△六・二五講演「西線異聞」多田學雄△六・四五講座△七・〇〇子供の時間物語△七・三〇國民歌謠「かへり道の歌」加賀千代他△七・四〇獨唱と合唱朝鮮歌謠他△七・五〇ラヂオドラマ「由利公正」△八・三〇講談「五兩の倒送り」△九・〇〇管絃樂「交響曲第七番」（ベートーヴェン）日本放送交響樂團△九・四〇漫劇曲「島民歌謠」たそがれ道中他、目高光男、結城清子他

出船・入船

高千穗丸（出港）十四日午前十一時基隆を出帆した主なる船客は賀田組社長賀田以武、ベルグ工業專務矢野邦美、國產金屬取締役高津七太郎、府土木課長石川定俊、陸軍司政官牟田哲三、大津和郎、中辻豪次郎、日本アルミ製造所長堀川裕一、曹洞宗司務管長代理高林瑞仙の諸氏であつた

定期航空

△內臺定期（十五日）天候不良のため山田榮（東洋醱酵取締役）金城宏吉（教員）細川義（日航機技士）福永正德（同通信士）他一氏

あすの天氣

臺北地方（今晚南西の和風晴　明日南西の和風晴後曇）
北部地方　北の和風晴
東部地方　南西の疾風雨後曇
西部地方　北の和風晴
南部地方　北西の和風晴
澎湖地方　南西の和風晴

概況（十四日）七七四粍の高氣壓はバイカル湖方面にあり南東に移動し七五四粍の低氣壓は黃河流域にあり東に進む模樣、內地の天氣は東京以北は曇又は雨他は晴北海道、樺太は曇又は雪、朝鮮は晴又は雲、沖繩方面は晴、本島は晴、近海は南の和風晴、波は穩であります

今晚の映畫

新世界館（夜一時上映）1 迎春の花 2 女 3 日ニュース 4 放浪の王者
第二世界館（夜二時上映）1 パテー・ニュース 2 傳平追討ち 3 わが心の歌ひ
大世界館（夜二時上映）1 パテー・ニュース 2 軍國の歌 3 テレビジョン日本 4 忠臣藏
芳乃館（夜一時上映）1 朝日ニュース 2 近衞 3 大每ニュース 4 愛人の歌ひ
國際館（夜二時上映）1 年 2 早ごころ春
タイゲキ（夜十一時上映）1 朝日ニュース 2 世紀の樂園 3 樂園の龍兒

喪主 錦織虎吉 保
外親戚友人一同
會葬御禮

奥樣の手で秘密に
酒きらいにする
朝かなニュース
男外にて酒をのみ妻子家にて泣く、と申しまして大酒は身體を害し信用を落し家庭を暗黑にし多くの悲劇を招きます故に大切な良人の爲に是非其の手で飲酒をやめさせることです。方には酒をのむ本人に知らさず秘密にコッソリと酒をきらいにさせるよい方法があり多くの方が實驗して大喜びです希望者には身體に少しも害なく自然的に酒がきらいになる説明書を無代進呈致しますすぐハガキで御申込下さい 宛名は 大阪市天王寺區 大阪府下大戸 明光堂

七分搗の御飯に慰問袋に是非 ごま鹽

北投行タクシーは巴自動車へ 北投へ歸る車を御利用願ひます 御用命の際は市內又は北投行と御知らせ下さいます樣特に御願ひ申上げます 巴自動車商會 北投合同タクシー部

買良い・能率的な 店舗の改造 新しい喫茶店とレストラント 設計・施工 常盤土地住宅

臺日案內
書籍 古本買入！野田書房
世界大掛圖 時價
醫院 性病科 永吉醫院
寫眞 カメラ中古品高價買入
內地土產 タンカンと木瓜
時計眼鏡 和田はメガネ專門
メガネ專門日光堂
時計買入 山田時計店
洋服 婦人服地
紙文房具 萬年筆は文化堂
藥種商 肺炎 梅肉X丸
淋病は板野淋藥
イチジク
雜件 はぶ草 子供服村井 新古日本刀賣買 家屋修理專門 玉子の素 冷藏庫は八木 タイプ印書 アレカヤシ苗 臺北園藝商會

高血壓に 中風に 肩こりに 腦の病に 便秘に
リキシンは病氣の原因となる濁り血を淨化し動脈硬化を治して血行を順調にするので血壓が自然に下り腦溢血を豫防する
リキシンを服用し適當に養生すれば卒中の再發を豫防し、手足シビレや舌もつれは勿論、半身不隨の難症も追々快くなる
夜寢で治らぬ頑固な肩凝りは動脈硬化・高血壓から起る鬱血の爲ですからリキシンを服用して血の循環をよくすればよい
頭痛・頭重・のぼせ・フラ〳〵・耳鳴り・熟睡できず手足の冷る人はリキシンで血の濁りを去り血行をよくすれば快方する
便秘は血液を濁し、腦壓を高めて腦溢血の因となる。リキシンは胃腸を整へ毎日氣持よく便通をつけて腦溢血を豫防する
全國藥店にあるが、大阪市大仁の今津本舗へ申込めば、血液淨化療法と養生法を無代進呈
四十オからリキシン ツマイ

アケ・ケ・脫毛に！ ワカミヅ ワカミヅ ワカミヅ ワカミヅ ワカミヅ
定價一・七〇 三・四〇 全國藥店にあり 井上博士兩先生創製新性能の養毛料 講談社 發賣

旅姿峠の唄
天下一品 上原敏の新道中ぶし！
片面 峠の里唄
☆大流行の上原レコード
箱根風旅の唄
唄ふマドロス
ポリドール

反收千圓！益々有望
高級藥セネガ 大菊・葉黃蓮 栽培者募集
日本農事研究所

悲曲 母
日活映畫主題浪曲
九段の母
出征兵士の妻なれば
母の魂
祖國の花嫁
雲月・萩原のコンビが世の親達に問ふ哀話物語!!
萩原四朗・作
天中軒雲月 涙演
テイチクレコード いものたち

キノミール
溶せばすぐ用ひられるこなおち！
最も安心して使へる
母乳代用品です
各地有名藥店にあり
和光堂

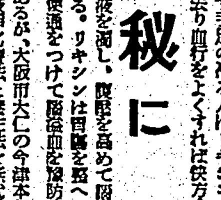

胃腸病 胃擴張 胃潰瘍に 三共の食養薬
腎臓疾患 恐るべき尿毒症、血尿、蛋白尿、浮腫に對し 腎性高血壓に アルワチン
本劑は病的蛋白を本質的に除去し血液並に組織中の殘餘窒素に直接作用して之を低下せしめ危險なる尿毒症の襲來を豫防す。
大阪市東區道修町 日本藥品洋行

固形淺田飴
咳なら よる ひる あさ だ飴
(全國各藥店にあり)

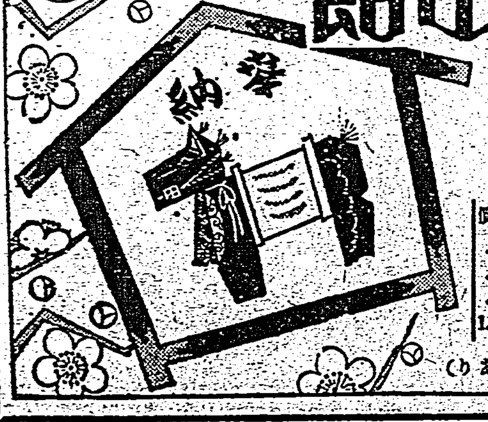

春よいづこ
東寶映畫主題歌
藤山一郎が歌ふ主演映畫の主題歌です！
詞 西條八十 曲 古賀政男
コロムビア
レコードはコロムビア時代

マルカン酢
一毎に この美味！ 備へて經濟
名古屋 中埜酢店

僕らも尋常一年生
入學を轉機としてよい躾を
川村兼五郎

【四月】の新入學を控へて、新入學の子供をお持ちの家庭では何かと心を配つてゐる事と思ひますが、小學校へ入るといふことは、子供の一生を通しての一つの大きな轉機に相違ありません。これの轉機を上手にかしこく利用して平素言つても行はれなかつた子供の躾を改めてゆくといふ事は大變に效果のあるものです。とかく

【從來】の家庭生活はあまりに子供を甘えさせ過ぎた憾みがあると思ふのです。殊に學令前はまだ子供だ／＼といつてあまりにも甘えさせて育てて來たと思はれるのです。しかし入學といふ事になれば子供はただ單に家庭の子供にとどまらず學校といふ團體生活に入り、これが將來社會生活をする大切な基礎になるのですから、ここを狙つて子供の生活を徐々にかへてゆくといふ事は非常に必要であると思ひます。今までは

【子供】も親に甘え過ぎた爲に親達に注意されても實行出來ないことをこの機會に實行させてゆく樣にしたいものです。例へば自分の身のまはりの支度や自分のものの整理といふ樣な事も出來にくかつたし、また親も手をかけてやつた方が早く出來るので面倒を見てゐたといふ樣な點もこれを機會に自分の事は自分でするといふ事を一つの習慣になる樣に躾てゆくのです。しかし躾といふと、とかく

【嚴格】過ぎてあまりに口うるさくするといふ弊害が一面に生じて子供が妙にいぢけるといふ結果も時々ありますが、それは親達もよく注意して子供はあくまでも子供らしくのんびりと育てる。しかしその半面にはしつかりした魂を養つてゆく事を心掛けねばならないのです。

【現代】の教育で一番大切なのは心の鍛錬といふ事で、日本人らしい魂を養ふと云ふ事で、たしかに從來の教育は知識一天張りで、此點の教育が缺けてゐたと思ふのです。魂のしつかりした子供をつくる爲には、ある程度迄、躾の徹底といふ事が必要になります。其爲には、今迄の消極的の態度より積極的な身體の

【鍛錬】が必要で、はじめは子供にとつて多少の苦痛が伴ひますが、しかしそれに堪へてゆく事になれてゆくのですから徒らに子供だ／＼といふ觀念を一掃してしつかりやつてゆかねばならないので、その爲にも、入學期を利用するのが一番效果的です。それに大切な事は

【母親】がどうもコンが足りない。その爲に途に子供が實行しないで終らせる事が非常に多いのです。今日の都會の子供を見ると十中の九迄は神經質か虛弱なのですし、食物も殆ど

【偏食】です。前者は環境の影響もありますが、食物等は母親の視察が足りない事に原因してゐる例が深山あるのですから、これを入學を動機として、是非矯正してゆかねばならないと思ふのです。そして特に中流以上の家庭の子供は女中や書生等の手があるので、どうしても實行力の乏しい弱々しい子供になり勝ちですからこの際程度

【注意】しないといけません。とにかく、入學といふ事は、子供の生活にとつて大きな變化があるのですから、家庭でも十分注意されて子供をよく育てる爲、人生へのスタートよりよい躾をつけてゆくといふ事を忘れずに努めていただきたいと思ひます。

春日うらら（2）
春は何となう
ねむたく候
うらうらと
牧牛童子の姿も見えず

鮪を今晩の食卓に

（1）鮪のきじ燒

最も簡單で美味しい鮪の御料理です。油氣の御安い所で結構ですから實に經濟的で然も粹な御料理です。鮪を醬油に二、三十分浸けておいて金串二本を通し炭火で燒きます。油が落ちてたいそう煙りますからその時は炭の上に大根の葉を手でむしつてパラ／＼に置き、ウチワで煽ぎ／＼燒きます。大きいお皿に盛り、上に大根卸しをのせてお醬油を少しかけて出します

（2）葱鮪

葱鮪はどなたもよく御存知と思ひますが、大根を少し入れると一段と美味しくなります。鮪は油氣の御安い處を五分角に切ります。鍋に煮出し汁二、三合、酒二勺、醬油一勺、砂糖茶匙山一杯、鹽茶匙一杯入れまして、煮立つた處へ鮪を入れ　次に葱を一寸位に切つて入れます。之に大根卸し湯呑茶碗一杯入れて煮込みます

（3）鮪の磯部卷刺身

鮪の刺身は角切、亂切、普通切と色々切り方や盛り方がありますが磯部卷も時々變つてゐて好まれます。鮪は五分角位の長い棒に切り下した山葵をぬつて燒いたノリで卷き五分位に切ります。大根卸を添へて出します

（3）鮪の芥子醬油

鮪を五分角位に刺身に切り、別に夏蜜柑やネーブルのやうな大きな果物の中を切り拔き器を作ります。醬油二勺にとき、カラシを固く練つたもの大匙一杯と砂糖極少少をねり合せて、鮪をまぶして、うど等を添へて切取器を添へて出します（星野まさ子）

新發明の便所
ラムネ玉の原理を應用

便所の改良については衛生當局や醫學者或は民間に於ても發明家が研究してゐる數は非常に多く特許と實用新案に二、三百もの種類があるほどです。下の蓋だけの發明について四十五百もあるさうですから驚くではありませんか。この中で何れか大なり小なり異點があることは免れません。蠅の交通を遮斷に研究してゐるものはなく腐敗を防止した幼稚なものも見られます。

最も理想的なのは水洗便所であるが之れは大工事と莫大な費用を要し水洗便所に近いものはまづ出來ないと言ふのが常識ですが臭氣ばかりでなく衛生上蠅の交通の關係が銃後の國民の保健上これだけ急務かわかりません、最近水洗便所に次ぐ理想的な便所が考案されましたこれはラムネの瓶の玉が下から上に上つて瓶の口をふさぐ原理を利用したもので、用水一合二三勺で臭氣を徹底にした水洗式に次ぐものです。その主な特徴としては臭氣が少しも上らず、はへの交通も完全に遮斷出來便所内に水を溜めることが出來るので時折水洗式同樣に掃除が出來るからいつも清潔で、氣持がよろしい。器體は防蝕施工としてあり、どんな方ちの便所にも取つけられるやうになつてゐます。工事費を入れて費用は百二十五円位で出來ます。

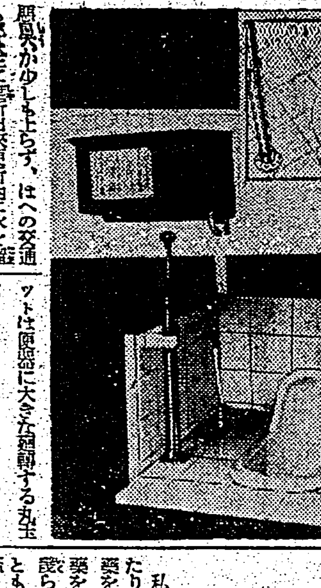

寫眞は新しく發明された便所で左側の柄を押すと水が流れる。カツトは便器に大きな球形で丸玉がついてゐるところで之れがあるので蠅の遮斷が出來るわけです。

連載マンガ　ウチノトウチャン（38）　横井福次郎

同じ藥を飲み續けると四週間後は無效
醫學博士　大谷周一

私たちは何か身體に異常を覺えたり、病氣になつたりしたとき、藥を用ひますが、何かある一つの藥を幾日も續けて服んでゐる中に殘ら量をふやしても、途にはちつとも效かなくなつてくることは、誰でもよく經驗すること、せう。いつたいこれはどうした理由によるものでせうか。

臨床上の實驗

實は未だ判然とした學理は判つてゐませんが臨床上、一つ藥を同一量一週から十日間くらゐ與へてみると藥の效果は全然なくなつてくるのが判ります。そこで次の一週間から十日間くらゐ前の半倍か倍量を與へると效果が見えますがそれも期間を過ぎると駄目で、かうして段々に量を增してゆくうちに途に四週間目位からどんなに藥の量を增しても全然效果がなくなる時期がやつてきます。

效く限度に就て

そこで、一週間か二週間全然藥をやめてまたはじめの少量づつから與へてゆくと效果のあるのが見えてきます、この事實は、私が長年のバセドウ氏病のヨード療法の研究の結果、最近になつて漸くはつきり摑み得た事實で、これによつて多くの藥は、長くつづけてゐると、量が同じであれば、最初の十日までは效き目がなくなり量を增しても四週間も續ければ全く效果が消失して行くものであることを知ることが出來ます。

常備藥の用ひ方

從つて藥を長く效くやうに服さうと思へば最初少量からはじめて段々に量を增やし、四五週間たては一だんぴつたりと止めて、一二週間休み、また最初の少量から始めるといふ風に間歇的に用ひるべきであります。現に醫者に於けるサルバルサンの注射や、或る種のホルモン注射などはこのやうにして行はれてゐるのです。

×　×　×

それゆえ皆さんが、何か持藥を用ひられるのでしたら、このやう間歇的服藥法を用ひないと全然意味がなく、また一つの處方箋で足つた一つの藥をいつまでも飲むのは全く效果のないことだといふことを知らねばなりません。（筆者は慶大醫學部內科教室內）

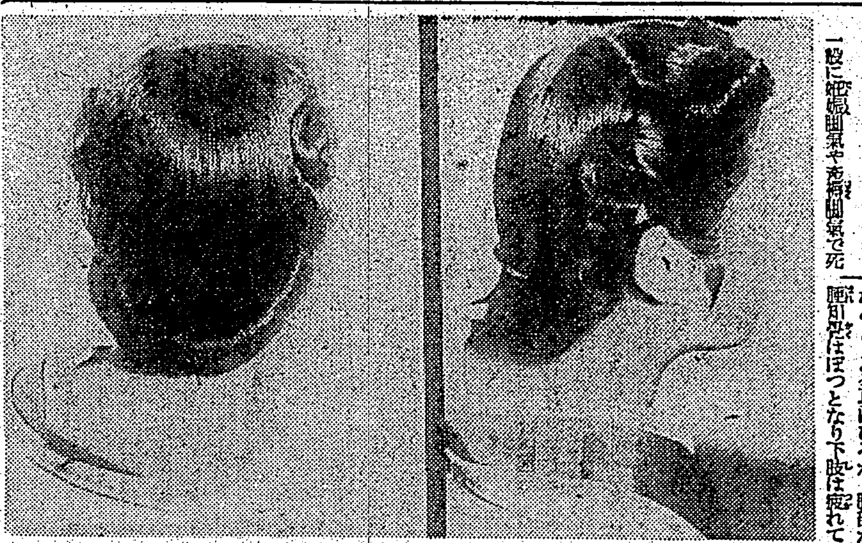

素直な髮型
おとなしい魅力

無技巧の魅力を狙つた自分で結へる髮型です。結び方は襟足を逆毛もないもので、ロールとリングカールを組み合せたものです。分ける方は耳の中程の位置から前髮としてとり分け、前の分け方、ロールの位置はそれ／＼のお顏に合せて決め、外卷きのロールを作ります。髮は水もしたたると云ふ感じにポマードをつけ艶出しをつけて前髮に生え際を生かして撫つけ毛先を大きくリングして耳の上へまとめます。後の髮は襟足に沿つてくる頸の美しさを強調したこの髮には飾り櫛、小さい造花などあしらつてアクセントをつけませう【寫眞は横と後姿】

春先きに多い姙娠脚氣の話
醫學博士　保坂孝雄

春から初夏へかけて、目につくのは姙娠脚氣です、いつたい、婦人は男子よりも脚氣にかかる割合は少いとされてゐますが、それでも姙娠してゐるものや產褥にあるものには、相當に多く發見され、脚氣にかかつてゐる婦人の總數の四分の一はこの姙娠脚氣であるといふことは相當の數字であります

×

一般に姙娠脚氣や產褥脚氣で死ぬ人の割合はおよそ十三パーセントとされてゐます。ともかく、一年中で姙娠の一番多い月は五月であるため、春季から夏にかけては一般に姙娠生活の前半期に當るために、さういふ婦人は何につけ養生が大切です

姙娠脚氣の大部分は浮腫性のもので、下肢に浮腫を生じ、それがだん／＼と全身にひろがり腹部が膨滿感ぼつとなり下肢は痺れて步くのも困難になりそれが進むと心臟の鼓動がはげしくなつて、脚が苦しくなり脈が出なくなることがあります、終には全身の活動が不活潑となつて、起きてゐる時にはいつてゐなければ呼吸が困難であるといふことになります、さうなると、お腹の兒の心臟の音もきこえなくなつて來ます、つまり胎兒の死亡がくるのです、また姙婦も心臟が弱る、これは早く適當な治療をすれば治りますが、手おくれとなるとどうにもなりません

×

次に姙娠脚氣の中で、腫性のものは、心臟性のものですが、これを防ぐには結局、低い濕地を避け光線の入らぬ、換氣の不十分な部屋に住まぬやうに注意すると共に多人數と一所の部屋にゴタ／＼入つてゐることをやめたいものですつまり身體、精神の過勞を防ぎ、規則正しい生活をする一方、特に偏食を避くることが大切で、現在行はれてゐる七分搗米はこの意味で結構です

このことは過去の研究問題としても、良結果が認められてゐるわけですが、すでに一九一〇年に極東熱帶病醫學會第一回總會がマニラに開かれて以來、每回脚氣の豫防としては、白米食を禁ずる事を決議してゐる位です、また島園博士はかつて、百粒の内に胚芽の有る米が八十粒以上ならば、胚芽でも半搗でも脚氣の豫防には十分だといひ、これが結局胚芽米運動として現はれたわけであります、なほ心臟脚氣の療法としてはヴィタミンB劑の服用とほかに注射とがあります

節米方法五つ

節米といふことは全國民の協力によらなくてはならないものですが、以下その方法をあげてみませう。

一、米の用途制限　酒造石高の制限、菓子、糊、麴等の使用制限
二、米の搗精制限　七分搗米、半搗米による搗減制限は搗減率の低下による消費節約と國民保健と、
三、代用食の奬勵　麵類食、麵麭食、高粱食の奬勵
四、飯米の混合食　雜穀、甘藷、馬鈴薯、根菜等の混食奬勵
五、飯米の節食獎勵　米無日の設定、減食の强制

雜誌紹介

▲新風土（三月號）一茶石と千弟子と新風土について（津田青楓）若を見て（廣津和郎）故園のうら山（佐藤春夫）早大の宿命（秋山安三郎）かなしきかな（久保田万太郎）ふらんす手帖（河盛好藏）荊木の宣木（宇野浩二）選評にて（中山省三郎）等各三〇・三五、東京市牛込區新小川町小山書店）

白粉ぬき化粧法と必ず成功する美肌法
脂顏、色黑、ニキビ等に痛められ易いお肌に

非常時 だから白粉氣を遠慮してなるべく素肌のまゝでお化粧をなさらないといふ方は多いですが、冬中寒い風に痛められた爲、春先になつて急に肌アレが目立ち、白粉をつけると却つてかすれて白粉が汚く見える事がございます。或ひは病的に汗や脂がお肌に浮きやすく、又ニキビが出來てゐて直きにお化粧崩れがして終ふ事が解りきつてゐる場合、全然白粉なしのお化粧も必要で、つまり白粉で肌を欺かず而もお化粧の效果を出す技巧も必要になつて參りますから茲に「白粉なしのお化粧法」と「春先の美肌法」とを紹介致しませう。

先づ しつかりと洗顏なさつて下さい。除けな脂肪や汚れがお肌に少しでも殘つてゐるのが一番惡いので、良質の石鹼か洗粉で充分洗顏する事です。クレンジンの洗顏は、どうしても少し汚れが殘りますから附けての使用は感心出來ません。洗顏後はコールドクリームを少量附けにのせて指先で十分伸し、ガーゼで拭き取り、アストリンゼントでお肌を引緊めます。頰紅はあとは眉墨、口紅をつけて、最後に白粉をつけ頰紅を使用される方がずつと自然に見えます。頰紅はないパフでお顏をたゝき、眉と唇にほんの少しオリーヴ油をつけて置きますと、力點がついて魅力が增すものです。

この やうなお化粧の場合大切なのはやはり紅の選び方で、色は皮膚の黑い方は暗い赤が一番よく似合ひ、明るい色はお肌を汚く見せて似合ひません。色の白い方の口紅は原則として明るい赤がよく、たまには濃い色の口紅も却つて顏を引締めて見せますから、自分で工夫なつてみて下さい。

結局 このお化粧法は、白粉の助けをかりないのですから、素肌の白さとか美しさが今迄よりは一層必要になつて參ります。それでお肌を滋から美しく整へようとするには、どなたでもなさる朝夕の洗顏を充分御注意なさる事で、たゞ石鹼や洗粉でお顏をなでこすつて汚れを落すだけでなく、科學的な作用のある洗顏料——例へばレオン洗顏クリームのやうに色を白くニキビ、脂顏を美しくするやうな洗顏料を使用される事が是非必要になつて來るのです。

レオン には昔から美白力、殺菌力の强いコロイド硫黃と、數種の皮膚營養料が含まれて居りますから、レオンでの洗顏中これ等のものがぐん／＼お肌に働いて、白粉なしでも色白な素から美しい素肌を創りますから近代化粧に素晴しい美肌料は他にございません。

ニキビと脂顏も美しく化粧崩れのない艷肌に
福島縣飯野村　伊藤都志

健康の皆々樣お元氣でいらつしやいますか。私は先日お送り下さいましたレオン洗顏クリームを早速使用致しました。顏があれ程ニキビと脂性でなやまされた私が洗顏以來未だ幾日も經ちませぬのにニキビはあとかたもなく皮膚がなめらかになり、お化粧崩れがしなくなり、每日平氣で外出できる樣になりましたのも皆レオン洗顏クリームのお蔭と厚く御禮申上ます。

悩みの色黑い顏が肌目細かな色白肌に
群馬縣相川村　中田咲子

醜い色黑顏の私が、御會のレオン洗顏クリームを使用するやうになりましてから、日增に色も白く肌目も細かに艷々として參りました。使用後わづか二ケ月餘りの日數でこんなにまで變つたのかと思ひ、朝に夕に鏡に向ふ度に嬉しくてたまりません。ながい間の惱みもいつしか消え去りまして、今では心持ちまでほがらかになり、こんな嬉しいことはありません。

（講評） 皮膚は昔から色白が力及び殺菌作用が盛い副作用がなくなりますので、これを以て洗顏しますと汗孔や毛孔より皮下に浸透して、隠密の脂肪をなす色素を消白、減少したり、皮膚面を滑潤にする作用を盛む事になります。

これは丁度人間以上色の黑い方や皮膚面にニキビ、吹出物及び小皺等色々の悩いものが出來てゐる方々が、極く少量ではあるがコロイド硫黃を含んでゐる硫黃泉に氣永に浸つて居りますと、段々スベ／＼した美白な肌になるのと同じ理由です。

最近この極めて保存に困難なコロイド硫黃を多量に特殊皮膚營養料と綜合した唯一の洗顏料、レオン洗顏クリームを使ひますと、顏の二氏の如く極く醜麗なお手當のうちに一時の日燒け、雀斑、色黑、脂顏、ニキビ、其他白粉燒けや小皺の肌を完全にピチ／＼と潤つた美肌にいたします。

「レオン洗顏クリーム」は東京市神田區小川町一丁目：株式會社レオン商會（振替口座・東京八八一番）から發賣されてゐますなるべく發達したばかりの効力の強い製品を差上げたいと云ふ趣意から直接御註文の他は全國の百貨店及び有名藥店、化粧品店にて販賣して居ります。

定價は普通型・一圓五十錢、徳用新型・一圓六十錢（送料各々內地十錢・海外四十二錢）です。

御代金引替の御註文はハガキで至急元へ御申込になれば內地に限り取扱ひます。

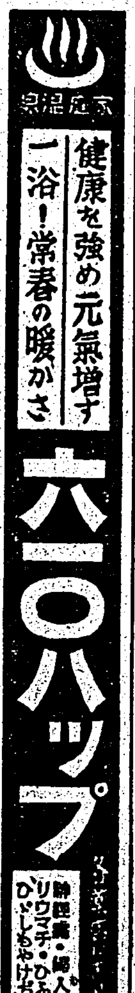

馬に乘る猿 (101)

石川達三作　伊東顯畫

春藥(八)

そのあくる日であつた。

夕方の引け時間ちかく、社長室からタイプライタで打つ為めの書類をうけとつて來た山口三千代は通りがかりに久山の耳元にかがんで囁いた。

「ね、久山さん、今夜社長に夕飯をおごらせることにしちやつたわ。どこへ連れて行くかしら?ちよつと面白いわね」

「ふん?」

「あら、怒つてるの?わたし怒られる理由なんかなくつてよ」

彼女はさつさと自分のテーブルへ行き、片眼をつぶつてにやりと笑つて見せた。

久山はこの女が怖かつた。

いよいよ引け時間になると、社員たちは歸り仕度をはじめた。すると山口三千代は机の上に小さな手鏡を立てて化粧をはじめた。唇に赤々とルージュをぬりつけてゐるのである。

久山はこの女が社長と夕飯に行くために化粧してゐるのだと思ふと、昨夜彼女に連れ出されて街へ行つたことさへも腹立たしくなつて來た。

彼は窓から外の夕景色を眺めるやうなふりをして彼女の背後にちかより、小声でささやいた。

「山口さん」

「なあに?」

「氣をつけなさいよ」

「あら、何を氣をつけるの?」

「社長を舐めてかかると違ひますよ。あの人は狸の達だから、油斷してると危ないですよ」

「御忠告?」

「さうです」

「御親切ね、でもあなたと社長さんとどつちが本當に危險な人かしら?」

「僕の言ふことを本氣にしないんですか」

「いいえ、本氣よ」

「まじめに返事しなさい」

「有難う。でも御心配御無用よ。わたしはね、この年末に盲腸の手術をしたばかりで、からだがまだ充分に快復してゐないの」

「だから?」

「だから誰にも肌身はゆるさないわ」

久山は窓から外にむかつて唾を吐いてから、黙つて三千代の傍をはなれた。もうこの女と本氣に相手にはなるまいと思つた。そして獨りでビルデングを出て行つた。

エレヴエータを降り、外の舗道に出たとたんに、足もとに何か赤いものがぽたりと落ちた。一輪の紅の薔薇であつた。

見あげると、ずつと高い上の方の窓から、白い手がひらひらと動いてゐるのが見えた。山口三千代であつた。

もう少しで、久山はその薔薇を兩足で踏みつぶしてしまはうと思つた。しかるに、彼は手をのばして花をひろつてしまうたのである。

ぷんと鼻を打つ香りがあつた。それは山口三千代の匂ひであつた。

その夜ひと晩ぢゆう、久山直三は三千代が社長と一緒に夕飯に行つてからどういふことになつたらうかと、そればかりを考へて煩悶とした。久山は、決して三千代に戀愛したのではないと信じてゐた。しかも忘れられない好ましい魅力があつた。

映畫の科學と史篇 (3)

色彩映畫といへば、初期の頃は實に幼稚なものであつた、明治三十年三月十八日附都新聞を見れば、彩色入活動大寫眞毎夜二回興行、本日より從來の寫眞を悉く取替へ、かつこれまでの寫眞より二倍の長さに選擇したるものゆゑ映畫の時間最も長く、彩色眞に迫り最も美觀なり、神田錦町錦輝館—とある、この從來の寫眞を悉く取替へといふのはたいしたもののやうに聞えるが、今日から見ればおもちや同然、僅かに五十呎内外のものであつたから、僅尺といつても百呎どころ、彩色といつてもアニリン染料を用ひて一齣一齣を赤く塗り次の一齣を青に塗るといつた風のもので、これは日本で加工したもの、それがチャカチャカ映るのだから興味はともかく、千代紙を撒き散らしたやうなもの、かうした時代から大正二年に東京ではじめてキネマカラーが出現するまでには十五年の歳月を經てゐるわけである、大正六年には、莚十郎一派の出演にかかる『西遊記』の一齣にこれが應用されてゐる。

このキネマカラーの原理は、一切の色は赤青黄の三原色から成立つてゐるといふ點を基礎としたもので、人間の眼が赤いものを見て次に青を見ることを早く取換へて行くと、赤と青との區別がなくなつて紫に見えるといふ條件が附帶されたもので、赤い眼鏡を通して一枚の寫眞を作れば、すべての色から赤だけ除いた象が出來る、かやうに黄色または青の眼鏡も同樣であつて、この理窟で順次に三つの色の眼鏡を通して撮影し、現像燒附をしてからスクリーンに映寫する時に、赤の眼鏡を通して廻つたものは赤、黄は黄、青は青といふ風に撮影した時と同じやうに色の眼鏡を通して映すと、眼鏡の色で消されてゐた以外の色が現はれ出る、しかも同一畫面で赤青黄三コマの(赤青の二色式もある)を要するのであるから普通の黒白映畫の三倍のスピードをもつて廻轉させなければならぬわけである。

前述のキネマカラーも天然色映畫の一つであるにちがひないが、天然色映畫にもいろいろのシステムがある、例へば撮影する時、二つのレンズをもつたカメラで同時に二本のフヰルムに撮影する、その原板を燒きつけてから一方は赤色に調色し、そのフヰルムの裏に他の一方を燒きつけてこれを青色に調色する、即ち一つのフヰルムに赤と青との畫が兩面につけてあるわけになる、これを映寫して普通に見たのでは、何が何だかわからぬゴタゴタした妙なものであるが、右の眼には赤、左の眼には青のセルロイド板を通して見ると右の眼では赤色に撮つてゐるのが消えて見えず青色だけが見え、左はそれと反對となる、そして赤と青とは補色といつて一緒に重ると黒色となる、この寫眞はいはゆる黒白映畫とは聊かかはり、映寫したのを見ると浮き出した畫面をつくることが特長であるが、製作料が恐ろしく高くかかる、震災直後各館でこの種のものが公開され、觀客は、今述べた式のセルロイド製眼鏡を渡されたことを記憶してゐる人は相當にあることとおもふ、この映畫に於てはすぐ眼の前まで迫つて來るピストルをつきつけて大寫しとなつて現はれると、觀客はワッと聲を擧げたものである、これらの映畫は當時一呎四円といふ高價を示したのだから、眼をつぶした業者も少くなかつたやうである

カメラと光線

强生—外界はめつきり明るくなります、ふりそそぐ春の光線の下にカメラのシーズンは展開されるわけですが、物資節約の折柄、むやみとあとさきの考なしにシャッターを切らぬやうに注意したいものです、さて、カメラと縁の深い話で光線とフイルターとの關係について、けふは紙上理科教室といつた風の意味で、解説を掲げて見ませう

× ×

皆さんは、太陽の光線や電燈の光線について、それらの光線はどんな種類の光線から成立つてゐるものであるかといふことについて考へたことはありませんか、それらの光線は、赤外線、可視光線、紫外線の三つの部分から成立つてゐます、處で、可視光線といふのは吾々の眼に見える光線で、赤から紫までの七色をいひます、それ等の七色は

赤外線—赤、橙、黄、綠、青、藍、紫—紫外線

といふ配列を示します、これをスペクトルと稱へます、また、赤外線と紫外線は眼に見えないためにこれを不可視線と稱へてゐます、これらの光線の波長をしらべて見ると、赤外線が一番波長が長く、次は可視光線で、最も波長の短かいのは紫外線です、

× ×

さて、人間の眼といふものは、これらの中の可視光線だけしか感じませんが、寫眞の乾板、フイルムなどは人間の眼よりも更に波長の短かい部分、即ち

(1)普通寫眞の乾板またはフイルムの場合ならば—青、藍、紫、及び紫外線だけに感じます

(2)これが、オルソもしくはクローム級の乾板であると、これらの部分以外にやや波長のながい黄と綠までに感じます

(3)パンクロ或はスーパーパンクロ乾板となれば、更に波長のながい赤及び橙にも感ずるやうになつてゐます

ここに、オルソやパンクロのやうに黄や赤にも感ずる乾板でもなほ一番強く感ずる部分は、青、藍、紫及び紫外線であります、これが今日の乾板、フイルム、即ち寫眞感光膜の通有性であります

× ×

問題として、紫外線が乾板、フイルムに強く感じた結果はどうなるか、例へば遠山の姿や、遠山にかかる雲が、紫外線に遮られて、ボンヤリしたものに感光し眼で見た場合とは異つたものが出來上ることになります、また、紫色の着物が、白地のやうな感じにうつるといふ場合もあり、これも眼で見た時の感じと全く變つたものになつてしまひます、この不自然を除く方法としては、今日のところ寫眞術に於てはフイルターを用ひるよりほかに方法はないのです

× ×

フイルムは即ち色盲しの瞳であつて、しかも、このフイルターの色にはどんなものがあるかといひますと、無色、黄色、濃黄色、綠色などがあります、この中で紫外線をも完全に遮斷し青、紫紫の光を弱めるフイルターとしては、理論上では無色といふことになつてゐますが、實際上では航空寫眞に使ふエスクリンのフイルターといふことになつてゐます、一般にはこの目的に使ふため、黄色が用ひられます、それといふのは、黄色は青紫色の光を吸收するからで、青紫系統の色が暗くうつり從つて、一方に於て黄や赤を明るく寫し出す作用を持つてゐるわけです、それでは黄色のフイルターどれもこれも紫外線を遮斷する效果を發揮するかといふに、決してさうではなく市販品の過半數のものはこの性能があるかどうかも疑問であると、いはれてゐます、殊に濃黄色のものは、更にその吟味がむづかしくなります、近頃では綠色フイルターもよく使はれてゐますが、これは赤を吸收するもので、つまり、これは赤の物を寫す時、黄色を使つたのでは、赤が感じすぎるといふ場合に應用するものです

× ×

次に、一般のカメラに於ては、フイルターを用ひないでも寫すことは出來ますが、赤外撮影に於ては必ずフイルターを用ひなければ撮影が出來ないのであります、そのフイルターの色は赤または橙色で、しかも、たとひ、特殊の赤色乾板を使つたにしても、どうしてもフイルターを使はなければならないのであります、それらの理論や實際については、專門的になりますからここには省くとして、またこのほかにいろいろの色のフイルターがあります、例へば、電燈とかフラッシュのやうな光原は太陽光線とその組成の割合がやや異つてゐて、長波長の光に富んでゐます、そこで、かやうな光源を使つて、太陽光線の下にあるのと同じやうな結果を得ようとすれば長波長の光線を弱めるフイルターを使はねばなりません、この場合フイルターの色は空色であります

今週の映畫

眞紅の戀　十六日から大世界

監督はゲルハルト・ランプレヒト　主演者はカール・ルウドヰヒ・デイール、ブリギッテ・ヘルム

—梗概—西歴一九一二年歐洲各國は今激烈なスパイ戰が繰返へされてゐた。獨國參謀將校ホムベルク中尉は獨人のマルケサを伊國國境まで送つた時出發秘密書類が紛失してゐた、然もマルケサが伊太利のスパーであることが判明した時自決を迫るピストルが渡された時彼は逃亡した、一九一四年大戰が勃發し伊太利は獨國に宣戰を布告した、ホムベルクは再び獨國參謀部に現はれ本の發明を主張しその復讐のためスパイとして伊太利に潜入することを願出た、許されて伊太利將校に變裝し飛行機に依り國境を越えパラシウトで潜入したが飛彈で負傷を負ひ伊太利將校として病院に運ばれた、其處でマルケサを見た、彼女は自分は事件に關係なくスパイの頭目の仕業であると語つた。K七十七號の正體は言へないと言つた。K七十七號から早く逃げろと言つた。彼は逃げない所か、伊太利軍最高戰の中心地稀那へ行つた、K七十七號の正體を握み恨みの一發を放つたが、その時K七十七號は飛行機に乘込んだ、マルケサも馳けつけたがホンベルグの車を密告し得なかつた、ホンベルクに使はれてゐる獨國奴が彼女を殺してしまつたホンベルグはこの飛行機が獨國に着く時には獨國側に入り込んだ敵のスパーを知ることが出來ると信じ操縦席に飛び乘つた、彼を伊太利人と思込み迎へたのは意外にも獨國參謀本部の副官だつた—同時上映はメトロ社の「社長教育」である

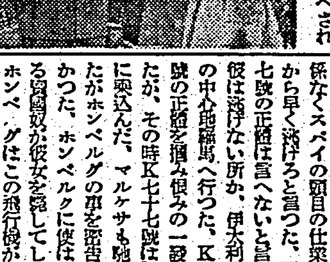

本社主催　將棋高段者對抗戰

平手　香平交番手　△六段 平野信助　先▲五段 加藤治郎

(第十四局ノ三)　(圖は五八歩迄の局面)

△平野(持駒)なし

九	八	七	六	五	四	三	二	一	
v香	v桂		v金	v王		v銀	v桂	v香	一
	v飛					v金	v角		二
v歩		v歩	v歩	v銀	v歩		v歩	v歩	三
						v歩			四
	v歩			v歩					五
		歩	歩						六
歩	歩		金	歩	歩	歩		歩	七
	角				銀		飛		八
香	桂	銀	金	玉			桂	香	九

▲加藤(持駒)歩

▲七七角(一)　△七四歩(一五分)
▲八八銀(一五分)　△五四銀(三分)
▲四六歩(四分)　△四一玉(四分)
▲七八金(七分)　△四二銀(二分)
▲六九玉(一)　△六四歩(六分)

加藤氏四回勝五回目　指手二〇手　持時間各九時間　消費 △二時間〇五分 ▲一時間一一分

棋士といふ職業

八段 坂口允彦

何の職業でもそれが職業となれば樂なものとてあらう筈はないが、棋士といふ職業も、傍目で見れば好なことをして、頂くものが頂けて結構なものであると思はれるだらうが、決してそんな樂なものではない、本局の如き嚴寒の對局ともなれば、手先は冷たい、二日目は徹夜といふことになると、相當頑强な體軀の持主でも、可なり弱る

しかし斯うした頭腦的な職業は、夏期よりも冬の方が良い樣だ

閑話休題、昨日は平野六段が八五歩と突き出した處まで、本日の第一手を以て加藤五段は七七角と上る、無論五筋の位を取らした上飛先を切らす手はない

七四歩、八八銀、五四銀

加藤五段の八八銀、如何にも窮苦しい形で上りたくない銀だが、これを七八銀では角を後に五九へ引いた時、敵に一歩あれば、直ぐに八六歩、同歩、八八歩の手が出來る、重い銀だが已むを得ないのである

平野六段は五四銀に二十三分の考慮を拂つてゐる、恐らく六四銀の變化も考慮に入れてゐたに違ひない、六四銀に對し他の手を指してゐれば七二飛で面白いが

六四銀、六八角、七二飛、七七銀

ではあり效果がない、で五四銀と上つたもの、續いて加藤五段四六歩と突き出す、云ふまでもなく四七銀から場合によれば、五筋の逆襲も可能といふものである

四一玉、七八金、四二銀

兩者双方陣組を整へて行くが、此の平野六段の四二銀では、六四歩と突く手もある、しかし

六四歩、六九玉、六二飛

となつても、五筋が如何にも脆弱である、矢張り四二銀と締つて五筋を堅固にして置く方が順當である、加藤五段の六九玉、續いて平野六段六四歩と突きだした

木村名人講評

先手七七角以下の持久戰策は、守勢に過ぎる嫌みもあるが對局者はこれが豫定であらう、後手五四銀と、中央に勢威を張り、自己の領地を擴大して、駒の伸びを滑かにしたのは三三な局面である

海外映畫短信

△「ゴールデン・ボーイ」で賣出したコロムビアの新人ウイリアム・ホールデンはパラマウントで「ゴールデン・グローブ」に主演中だが近くコロムビアに歸り新星リタ・ヘイウオースと共に「パリの心」に主演する事になつた

△アーヴィング・カミングス監督は二十世紀フオックスと長期契約を結んだ

△セルズニック・プロは四〇—四一年度の新特作として「ジャンダーク傳」を製作するが主演者はスエーデン出身の新星イングリイド・バーグマンが豫定されてゐる

△ユニヴアーサルではリツツ兄弟にデイノク・ボウエルを配してカレッヂを背景とした明朗な青春映畫「ジラキユーサから來た男」を製作する事になつた

△メトロはノーマ・シアラー主演豫定の「驕りと偏見」を新星グリア・ガーソン主演に變更したのでガーソン主演豫定の「スーザンと神様」はジヨーン・クロフオードとフレドリック・マーチ主演で製作する

△モーション・ピクチユア・ヘラルド誌發表の一月大入り映畫は次の通りでメトロが壓倒的優勢を示してゐる

メトロ映畫W・S・ヴアン・ダイク監督ウイリアム・ボウエル、マーナ・ロイ主演「他の影なき男」ユニヴアーサル映畫ジョージ・マーシャル監督マルレーネ・デイトリツヒ、ジエームス・スチユワート主演「デストリイの再起」メトロ映畫ヴイクター・フレミング監督オール・スタア「風と共に去りぬ」パ社長篇漫畫マツクス・フライシヤー製作「ガリヴア探險記」メトロ映畫エルンスト・ルビッチ監督グレタ・ガルボ主演「ニノツチカ」RKO映畫デヴイド・バトラー監督ケイ・キーサー、アドルフ・メンジユウ主演「その通り君が惡い」

臺日柳壇

塚越正光選

課題「春の風」(一)

今度の課題が難かしいといふ話は、直後にも間接にも大分耳にしたが、集句三八四(一二八枚)を見ると、それをまざまざと物語つてゐる。といふのがただ單に『春風』で詠んでゐるのが、大部分だつたからである。嚴密に言へば『春風』と『春の風』に相違のあらう筈はないが、前者が俳句的であり後者が川柳的であるといふことを感じて貰ひたかつたのである。

何はともあれその意味で入選三六句は課題の意を踏して詠まんでゐると言ひ得るのは私の快く思つてゐるところである。

どん底にゐても愉しい春の風　岡山街　牛歩

人間がその境遇を愉しむことが出來れば、不平不滿はない。どん底生活を愉ませて呉れる春の風への讃歎は、私達をも樂しませてくれる(佳吟)

春の風もう子供ではない詰襟　臺北市　目標井　克

卒業證書を握つた若人の意氣と自信が、次の時代を擔ふものとしての心强さを私達に與へる

通勤の袂に嬉し春の風　臺北陸軍病院　照臣　文子

働くものの嬉びを端的に表現すれば(殊に若人の身にとつては)この句が生まれるであらう

春の風毛布の重さ身にこたへ　陸軍病院　片山　鶴三

誇張といへば誇張だが、この誇張は許されたる範圍である。何故ならこの感じが私達にも感じられるからである

微風に春は陽氣な柳の芽　臺北市　葉　子

そよ風、柳の芽みんな春の風物として缺くべからざるものだ、この句ただそれらを巧みに按配したにとどまつてゐる

春の風水銀柱は冬のまま　万里庄　雲　如

外は陽ざしも風も春を思はせるのに、奥まつた部屋はまだ冬のただずまひ、そこに句主の詩心が湧いたのである

臨戰のガソリンカーに春の風　臺北市　トク子

春ともなれば行樂の群れは野へ山へと押寄せる、その人々を吹き抜いて行く風は、愉しさを運ぶ一つでもある

◇川柳國姿豪四月號　本誌臺日柳壇の選者塚越正光氏の「投句解説」(吾妻講座)を始め、川柳作家で貴族院議員たる大谷上花村氏の「吾妻の思ひ出」其他の切文創作吟を滿載して十五日出來の由、本島唯一の川柳誌をまだ見ない愛好家諸君に一讀をすすめる(一部十五錢、發行所臺北市溝尼一ノ一臺日川柳社)

夕刊經濟欄

包裝叺の不足から 十二貫詰硫安配給 十貫詰より割安

日本硫安では、最近に於ける硫安包裝用叺の不足對策として、從來販賣してゐた叺詰十貫(三七・五瓩)入の外に十二貫(四五瓩)詰のものをこの三月より配給することとなつた、從來の十貫叺詰に比し包裝材料の關係上幾分割安となるが、運搬並に配給に當つては多少の不便は免れない、いま四五瓩詰硫安販賣價格(十五年三月乃至七月各月渡)は四五瓩入一叺當り四円五十一錢八厘でこの販賣價格中には配給上の準備金二錢四厘が包含されてをり、工場渡の場合は六錢引となつてゐる、指定商人は道府縣商人統制組合への直賣の場合には、割戻し手數料として二錢四厘が支拂はれることとなつてゐる、また卸賣商より小賣商へ、販賣組合への卸賣價格は四円五十六錢で手數料四錢八厘が見込まれ、また小賣最高價格は四円六十八錢となつてゐるので産業組合又は小賣商の手數料は十二錢である、いま從來より販賣されてゐる三七・五瓩入の場合と對比すると次の如くである

	四五瓩叺	三七・五瓩叺
日本硫安販賣價格	四・五三 円	[illegible] 円
指定販賣店 全購聯	四・五三(三錢四厘)	[illegible](三錢)
卸商又は縣聯	四・五六(四錢八厘)	[illegible](四錢)
小賣商又は單位組合	四・六八(一二錢)	[illegible](一〇錢)

備考　包裝物着驛渡價格、括弧内價格は手數料

商況(十四日)

東京銀行實株

	寄	引	新
日銀	五七六、五	同	四三二、〇
正金	二一一、三	同	
鮮銀	一三六、四	同	五四、五
臺銀	一四九、七	同	一四五、三
勸銀	九九、三	同	三一、一

東京國債前場

	寄	引
甲、五	一〇六、一〇	一〇六、一〇
二、五	一〇六、一〇	一〇六、一〇
一、四	一〇三、七〇	一〇三、七〇
二、四	一〇三、六五	一〇三、六五
米貸六牛	四〇七、〇〇	四〇六、八〇
同五牛	—	三九七、〇〇

東京短期前場

	寄	引	高	安
東新	一三九三	九三	九五	九一
大新	七二四	二八	二八	二四
鐘紡	一六八	九一	九九	八八
鐘新	一〇九五	九六	九九	九三
帝人新	一一〇四	〇六	—	—
東レ新	九三四	三五	四〇	三四
日魯	七四一	四二	—	—
日鑛	八五八	五八	—	—
郵船	一〇一〇	一三	一三	一〇
郵新	八五五	五六	—	—
亞工	—	七九六	九七	九五
日石	八〇一	八〇〇	〇一	〇〇
日立	—	九二九	—	—
滿業	七八九	八八	九〇	八七
鋼管	八七九	八二	八二	七九
小倉鋼	八〇三	〇四	—	—
東電	—	六四九	四九	四九
滿鐵	七七八	七八	七八	七六
北炭	八五〇	四八	—	—
捷麟	八四〇	四三	—	—
日曹	六八九	八九	八九	八七
麥酒新	三八六	八九	—	—
水産新	六一五	一六	—	—
ラサ	七九六	九七	—	—

東京短期取組喰合

新東　一二六五、一〇〇株　賣方四四店　買方四五店

鐘紡　一二二、六七〇株　賣方二七店　買方三九店

新東兩建玉差除　一五〇、〇四〇株

東京長期前場

	寄		引
鐘紡	一七〇、二	鐘新	一〇九、九
片倉	三八、三	同	一一一、〇
東レ新	九四、七	帝人新	五七、三
洋紡工	六二、五	大東紡	五〇、三
帝麻	一〇〇、九	東電	六五、六
捷麟	八二、一九		
日銀	八四、一	滿業	七九、四
東株	一四〇、八	東新	一四〇、〇
郵船	九九、九	同新	八五、三
商船	一〇一、〇	同新	七三、一
石川島	七八、七	同新	九五、二
新潟	九六、一	日窒	九一、二
日魯	二三、九	日立	七三、〇
日産	八九、二	入山	六七、八
小倉鋼	八一、三	同新	[illegible]

東京長期總取組

	賣	買
當限	九九、三六〇株	
中限	五六、七二〇株	
先限	二四一、五六〇株	
合計	一八〇四、四四〇株	

大阪短期前場

	寄	引	高	安
日魯	七四二	四三	四三	四二
水産新	六一六	一六	一六	一六
日石	八〇〇	—	—	—
日立	—	九三〇	三〇	三〇
鋼管	八七七	七八	—	—
滿業	七八九	九〇	九〇	八九
商船	一〇〇六	〇六	〇八	〇六
郵船	一〇一五	一六	—	—
倉紡新	六三九	三六	四〇	三六
帝人新	一一〇四	〇二	〇四	〇〇
東新	一三九六	九三	九六	九一
宇電	四五八	六〇	—	—
東電	七七六	—	—	—
滿鐵	七七六	八九	九〇	八九
日曹	六九〇	—	—	—
ラサ	七九五	—	—	—
鐘紡	九三二	三四	—	—
東レ新	九三二	一〇一〇	一〇一〇	一〇一〇
日レ	八七五	七五	七五	七五
鐘紡	一六九七	九七	九九	九六
鐘新	一〇九九	九七	九九	九六
東紡	一九一五	一八	一八	一五
大株	七二九	八二	八二	八二
大新	七二九	二八	二九	二七

大阪長期前場

	寄	引
大新	七三、六	三、五
東新	一四〇、七	〇、五
滿業	一一〇、七	〇、四
商船	—	七九、六
同新	一〇一、五	三、六
郵船	—	八五、四
日石	七九、三	八四、九

大阪棉花前場

	寄	引
三月限	七九、二五	七九、〇〇
四月限	七九、〇〇	七九、一〇
五月限	—	七八、九五
七月限	七八、〇五	七八、八五
八月限	—	七七、七五
九月限	—	七七、七五

橫濱生絲前場

	寄	引
三月限	一六、六一	一六、六〇
四月限	一六、五〇	一六、四九
五月限	一六、四〇	一六、四二
六月限	一六、三五	一六、三二
七月限	一六、四一	一六、四〇
八月限	一六、三九	一六、三九

株式社債

スチール株 五七弗八分三
アナコンダ株 二八弗八分三
工業株卅種平均 一四八弗三七仙
日本公債六分半 出來ず
英國五分半利 六〇弗

爲替

米英クロス 弗七六仙四分一
米日 二三弗四七仙
米支 六弗五五仙
英日 一志〇二片

金塊

倫敦市中値 八磅〇八志
紐育買上値 三五弗

銀塊

倫敦現物 二〇片八分五

先物

神戸爲替

對米(賣二三弗三一六分七)(買二三弗三三分一五)
對英(賣一志〇二片三一分)(買一志〇二片三二分一五)

正金建値

對米 二三弗一六分七
對英 一志〇二片一六分一五

棉花

紐育公表値 三四仙四分三
紐育定期先限 一〇仙三〇
米棉前日比較 七二錢安
印棉前日比較 不變

小麥

シカゴ五月限 一弗〇一仙八分五
七月限 九九仙八分三

生絲

八月限 九八仙四分三
紐育定期先限 二弗七〇仙二分一

砂糖

紐育四號品 一仙三二分二九
五月限 一仙五六
七月限 一仙五四

島内現株相場

	捺込	中値
同新	一二、五	一九、〇
臺灣製糖	五〇、〇	三七、〇
東光株式	四五、〇	二五、〇
臺灣製鹽	五〇、〇	六六、五
臺南製糖	二五、〇	一五、三
日本拓殖	三七、五	三九、八
臺灣電力	一二、五	一二、〇
臺灣拓殖	五〇、〇	四〇、〇
臺灣興業	二〇、〇	八、五
臺灣瓦斯	四二、五	五一、〇

效力本位　キンメボンキ

●たむし●いんきん●水虫●ひぜん●くさ●おでき●ただれ●かゆがり●吹出物●しらくも●はたけ●なまづ●うろこ●にきび●そばかす●とびひ●脇臭●肛門のただれ●痔疾●ひび●しもやけ●のカブレ●肌のあれ等の皮膚病一切に用ひて、シミズ、痛まず、黏らず、臭はず、用法簡便にして早くヨクなる

ひふ病良藥　テーム水

テーム水價二十錢、三十錢、五十錢、一圓、二圓　全國各藥店にあり

發賣元　東京市芝田村町　大阪天王寺石ケ辻町　東京藥院

グリコノ　ハコデ　マヂノ線

國産最高級　日光ペン

見本へ切手十錢封入お申込に　四錢切手貼付御請求乞ふ　東京小石川區丸山町一六　日光ペン見本係

頭のカユミに

ふけ・脱毛・若禿等毛髪障害に　醫界美容界に定評ある　井上・掛札兩先生創製英髪發毛料

ワカミツ

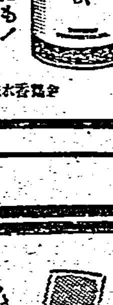

一櫛に希望がー　二櫛に若さがー　あゝこの整髪感!

整髪が手輕く簡單、無臭なく光澤、うわ光りせず上品　携帶に又便利

パリー製に優る　國産最高基準品　御婦人方の整髪にも!

丹頂チック

金鶴香水株式會社製品

全島順次封切　東寶映畫臺灣配給所

前・後篇一擧封切大公開

光と影

巨匠 島津保次郎 入社第一回作品

原作 阿部知二 東西朝日新聞連載

東寶

大日方傳　原節子　竹久千惠子　岸井明

丸山定夫　水町庸子　大川平八郎　堤眞佐子　英百合子　汐見洋　伊藤薫　音羽久米子　清川莊司　清川共演(?)

待望の巨匠心の快作!!

時代に指目して奔放大胆な時代に展開く豔麗優實

十五日封切大公開　東寶國際館

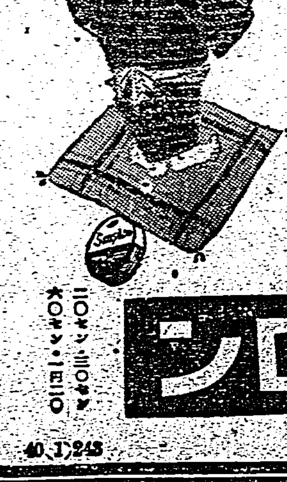

消毒と美肌!

顔剃り後…にサキシロンをつけますと、殺菌消毒作用によつて剃刀負けや病菌の侵入を防ぎ肌をととのへます。

お化粧下…又はお肌の荒れに用ひて、皮膚衛生と美肌の兩効果があり重寶です。

その他……きり傷、すり傷　やけど、皮膚病

評判の家庭藥

サキシロン

二〇セン・三〇セン　六〇セン・一円二〇

武田發賣品

40.1.243

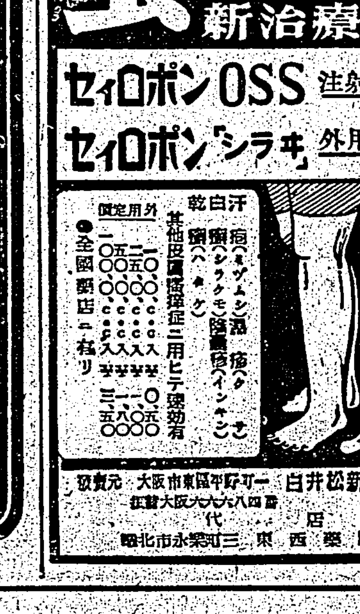

水虫　新治療劑

セイロポンOSS　注射劑

セイロポン「シラキ」外用劑

汗疱(水ムシ)・白癬(タムシ)・乾癬(ハタケ)　其他皮膚疾患に特效

文献進呈

全國藥店ニ在リ

發賣元　大阪市東區平野町一丁目　白井松新藥部

臺北市永樂町三　東西藥局

○ノーシンをのんだ頭の軽い朝○

臺灣日日新報
本日夕刊共十二頁
編輯兼發行人 佐々木 發行所 臺北市榮町四丁目 臺灣日日新報社

追加豫算案可決

衆議院本會議

【東京十四日發同盟】十四日の衆議院本會議は午後一時十二分開會

松本治一郎氏(社大) 我國は今や八紘一宇の大精神に基いて東亞の新秩序建設の大事業達成のため全力を擧げて邁進してゐる、これを具體化する道義的行動は四海同胞の大精神を以てする道義的民族協和にある、然るに我が國民の中に今猶一部國民に對する謂れなき賤視差別の陋習が存在することは遺憾である、かかる事は戰時體制を強化する非國民的精神であつて融和問題の解決こそは東亞新秩序建設の先決問題であると考へるが如何

吉田厚相 融和問題の根本問題に對しては何等疑ひを挾むものでない、政府は融和問題に關し各方面と一層連絡を強化し其的方策を研究する

松浦文相 國民融和に關しては昭和十三年八月特に融和教育の訓令を發し教育敎化を通じ一般國民の正しき理解を得せしめんと努力してゐる、今後も一層努力する

畑陸相 軍としては上下一體、陛下の股肱として軍務に精勵してゐる融和問題に關する事件があるとすれば之は聖旨に副はないものである、軍としてはかかる事實に就ては夢想だにしてない、若し徵兵間の如き事實が果してあればこれ等は徹底的に絶滅を期する

と答弁し

一、自動車交通事業法中改正法律案外一件

を上程し、各委員長の報告通り可決、次いで

一、農業動產信用法案

を上程、島田農相より提案理由を說明し、質疑に入り

成島勇氏(民政) 臨時食糧政策に對する現內閣の方針如何

米內首相 食糧問題は內外地を通じ其施策を確立しなければならない、現在においては夫々の機關を通じて方策を樹ててゐるので新しい機關を設置する事は考へてゐない、然し日滿支を通ずる一貫せる食糧對策の樹立には努力する

樋口龍右衛門氏(政友中島派)其他よりも質疑あり委員附託次いで

一、鑛業法中改正法律案
一、砂鑛法中改正法律案

外一件を一括緊急上程、根本委員長の報告あつて後鑛業法中改正法律案に對し川俣清音氏(社大)より政府は委員會の修正には斷乎として反對されたいと述べたるも採決の結果多數を以て可決更に

一、國境取締法中改正法律案外一件を委員附託とし、午後六時散會

つて三案とも委員長報告通り可決

次いで

一、軍用資源秘密保護法中改正法律案(政府提出貴族院送付)

を委員長報告通り可決した後、同日の豫算總會で可決せる

一、昭和十四年度歲入歲出總豫算追加案(第三號)

一、昭和十四年度各特別會計歲入歲出豫算追加案(特第二號)

一、豫算外國庫の負擔となるべき契約を爲すを要する件(追第一號)

を緊急上程し、三土豫算委員長の報告あり三案とも委員長報告通り可決

質疑を終了

衆議院豫算總會

【東京十四日發同盟】十四日の衆議院豫算總會は午後一時三十五分開會

三木武夫氏(時同) 利潤統制は徹底を缺いてゐる、跛行的統制の偏在は社會不安を助長すると思ふが政府は利潤統制を更に徹底して行く考へはないか

櫻內藏相 現在のやり方は或程度の利潤を認めてはゐるが然しこれに對しても相當な制限を加へ原則を崩さない程度で統制を行つてゐる、これを更に徹底するか否かに就ては尙慎重研究を要する

塚本重藏氏(社大) 生產獎勵金の交付はどうも高物價の方向へ行くやうに思ふが商相より明瞭に說明されたい

藤原商相 例へばマッチの如く價格を上げないために獎勵金を出すのであるからこのため高物價となるとは考へない、必要已むを得ない物資に獎勵金を與へるのであつてこれを全般的に及ぼし高物價を來さぬやうにする考へである

三木氏 現在の物價對策は補助金政策と言ひ其他の方法にしろ何れも其場々々の情勢に引ずられて行くやうに思ふ、その結果は通貨の膨脹を來すと思ふが藏相は果して根本的對策を有するか

藏相 補助金政策は生產を圖るため已むを得ぬ措置である、根本策としては生產、消費、配給の三部門に就て方策を講ぜねばならぬ、場合に依つては消費統制の上から切符制の實行も必要であるがこれを實行するには充分準備した上でないと却つて惡結果を招く恐れがある、また生產に就ては適正價格に就て考へ配給に就てもその一元的統制を圖る一定の方針に基き恒久策を樹立してこれを實行して行くべきものと考へてゐる

塚本重藏氏(社大) 借家の敷金は巨額に上つてゐるだらうがこれを公債に振向けてはどうか

商相より 公債消化の上から適切なことだと思ふが實行については攻究を要する

と答へ質疑を終了

一、昭和十四年度歲入歲出總豫算追加案(第三號)外二件

の關係案を一括して討論採決の結果原案を可決午後五時散會

部落へ突入する陸戰隊勇士

木炭統制課を農林省に新設

【東京十四日發同盟】農林省では木炭配給円滑を期するため木炭統制課(假稱)を新設、東京、大阪以下全國十三大都市に木炭地方事務所を設置し木炭の配給に乘出すことになつた

四、事業計畫
イ、初年度
一、企業資金 二〇、〇〇〇
一、建設費 一八、四〇〇
二、資金調達方法
所要資金 二〇、〇〇〇
拂込資本金 一二、五〇〇(資本金五千万円四分の一拂込)
借入金 七、五〇〇
ロ、次年度以降
第二回以後の拂込資金は既設肥料製造施設の買收資金及び肥料施設の建設費に當てる
配當率 株主配當金は二十五万円で年四分である

日本肥料會社法案委員會

【東京十三日發同盟】十三日衆議院日本肥料會社法案委員會で平野力三氏(第一)と重政農林省肥料課長の質疑應答に依り同會社に關しての諸點が明かにされた

一、日本肥料會社監理官には局部長課長を任命する
一、會社利益金の源泉となる配給手數料は現行料率を踏襲する
二、株式割當に就ては製造業者、配給業者、全購聯等のみならず農家自身もこれを所有するやう研究する
一、肥料の供給確保上必要なる場合は原料の共同購入も考慮して一會社が肥料貨物を運行する場合は會社が直接製造工場の設置乃至は既設工場の買收投資をなす場合に限る

議會提出法案全部出揃はん

一兩日中に

【東京十四日發同盟】今議會の會期も餘すところ十餘日となり、政府は既に議會に提出されたる重要法案の審議促進を圖るとともに法案の議會提出を急いでゐたが、十三日閣議で決定を見た木炭需給調節法案外三法案の十四日議會提出を以て臨時行政に要する交付公債發行に關する法律案外一法案を殘すのみとなり、茲一兩日中に提出の法律案は全部出揃ふことになつた

四日衆議院石炭配給統制法案委員會で山本厚三氏(民政)が質したに對し藤原商相は左の如く答弁した

事業は制度でなくして人である人選については十分責任を感じてゐる、社長の眼鏡に適つた人なれば元官吏でもよいと思ふ又政府の代表者は監査役位にしたい、取締役を入れることにしても單に會社の業務を監督する程度にしたい

日本石炭會社目論見

【東京十四日發同盟】石炭配給統制法により設立される日本石炭株式會社の事業目論見左の如し(單位千円)

一、石炭購入及び販賣
一、石炭の輸出、輸入、移出及び移入
一、石炭工業に對する資金の融通及び投資
一、その他石炭需給の円滑及び價格の適正を圖るため必要なる事業

日本瓦斯用木炭會社法案を提出

【東京十四日發同盟】日本瓦斯用木炭株式會社法案は十三日閣議で決定し同日衆議院へ提出した、同法案の內容左の如し

本法は瓦斯用木炭の供給確保と之が一般市場で取引せられて國民生活上頗る有害であるため、特定機關に依つて集荷せしめ、資本一千万円の全額民間資本の國策會社に依つて配給に當らしめ一般市場取引を禁止せんとするものである、瓦斯用木炭の供給は年九百万俵であり會社事業內容は

一、瓦斯用新炭の買入販賣並に瓦斯用新炭の生產に必要なる原木の供給
二、瓦斯用新炭の生產

であり政府は本會社に對し創業後五ケ年間に限り年四分の配當補償をなすことになつた

日本石炭會社重役選任方針

【東京十四日發同盟】石炭の一手共販機關として設立さるべき國策會社日本石炭會社の重役選任方針に關し十

英國の軍事費は年平均廿四億磅

【ロンドン十三日發同盟】サイモン英藏相は十三日の下院で七億磅の支出權限付與法案を提出した、同法案は新會計年度內に於いて軍事費の使途につき議會の協賛を經ずして自由に使用する權限を政府に付與せんとするもので、右金額は前大戰當時の最高額の三倍に達する、サイモン藏相は右說明演說に於いて次の如く述べた

昨年九月可決された五億磅の內三月九日までに三億磅を費消し本會計年度末までには更に七千万乃至一億磅の支出を必要としよう、現在陸、海、空三軍及び軍需省會計の支出は一日平均四百万磅に達し、防空施設、食料輸出、雜經費用だけで一日平均百万磅、其他を加算する時は六百五十万磅を必要とし今後益々增加するであらう、豫算演說に依れば現狀の儘で進むとして一ケ年約二十四億ポンドを必要とするので、今後三、四ケ月の內に更に新な要求提出が豫想されてゐる

屯昌市の北方に進出

【海口十四日發同盟】海南島瓊山東の中部要衝地帶である嶺頭市東側に於いて十二日夕刻□山□部隊と□□の□手成つた陸軍諸部隊は同夜同市附近の敵を相手に頑強なる抵抗を受け山間を分進、各所に敗敵を掃蕩しつつ同夕刻には龍門西方二十七粁の屯昌市及びその北方地區に進出、斯くて次の作戰の準備についた

翰林市の東方に進出

【海南島〇〇基地十四日發同盟】十二日海南島の陸軍諸部隊は海軍部隊及び海軍飛行隊と緊密なる協同の下に掃蕩を開始し各所に於いて大なる戰果を收めた、即ち岡田、森田、石原、小河の諸部隊は嘉積東方地區に於いて保安第十五團の一部を急襲しこれに致命的打撃を與へ、那大西方安良市附近の敵を掃蕩、又有田、森谷、加藤の諸部隊は嘉門市より嶺口に至る線附近に分布する敵の主力を撃破し夕刻翰林市及びその東方地區に進出した

聖戰目的貫遂へ

軍の態度を闡明

聯隊區司令官會議

【東京十四日發同盟】本年度全國聯隊區司令官會議並に各師團副官會議は十三日より十六日まで四日間九段の軍人會館において開會されてゐるが、十四日午前の會議では武藤軍務局長代理として河村兵務課長より過般議會において問題となつた齋藤隆夫氏の聖戰の目的を非難するが如き演說の內容並にこれに對する一般の態度、政情等を詳細に說明しこれに對する軍の確乎たる信念を披瀝して聖戰目的完遂のため將來執るべき軍の態度を闡明し一般國民の奮起を促すとともに國家總動員體制の強化について各聯隊區司令官の協力を求めた

鑛業法砂鑛法改正案可決

【東京十四日發同盟】鑛業法中改正法律案並に砂鑛法中改正法律案は十四日午後の衆議院委員會にて討論採決の結果砂鑛法中改正法律案は全會一致可決、鑛業法中改正法律案は希望條件並に左の如き修正案を附して多數を以て可決した

第十條 本法施行の際現に存する試掘權の存續期間は本法施行の日より四年とす、但し主務大臣已むを得ざる事由ありと認むる時は石油を目的とする試掘權については五年以內、石油以外の鑛物を目的とする試掘權については二年以內、これを延長することを得(但書以下修正)

綿縫糸配給增

【東京十四日發本社支局特電】綿縫糸の需給不足で不便な地方では全くなくなつたといふ所さへあり綿糸配給陳情が殺到してゐたが商工省では實情調査の結果配給機構の關係で偏在してゐることが判明したので綿縫糸販賣統制會社を設立して企畫院と協議の上四月から配給增を行ふことになる模樣で各家庭主婦連への温い思ひ遣りである

米內首相聲明に全幅的謝意

中華日報の社說

【上海十四日發同盟】中國國民黨機關紙中華日報は米內首相聲明に關して十四日の社說にて左の如く論じ全幅的賛意を表明した

汪先生の和平宣言に呼應せる米內首相の宣言には

一、日支兩國の生存と繁榮とは必ず東亞新秩序を以てその協同の地盤となすべきこと
二、この協同の地盤を改善しその上に立つて呼吸する日支兩國はその合作の基礎を相互にその本然を發揮することに置くこと
三、日本政府は汪先生の指導する中央政府が東亞和平建設を分擔し得る唯一の相手たることを認識しこれに敬意を拂ひ、援助を與へること

の三つの原則を持つてゐる、中國民衆はこの聲明を重視し且つ欣幸としてゐる、日支兩國の生存と繁榮は必ず東亞新秩序を以て協同の地盤となさねばならぬとの米內首相の見解は孫文先生の大亞細亞主義の所論と全く一致符合する、現在日支兩國は將に同一危機に瀕したが同一幸運に向ふことも出來る、その鍵は日支兩國の和平運動の成否にある、國際的合從連衡の日支戰爭は中國に在つてはその生存を危くし、日本に在つてはその關係を危くするに等しい、從つて日……も思ふべし、我等の前途に横はる一切の困難は必ず克服すべく共產勢力を必ず驅逐すべく、第三國の支配必ず離脫すべく、而して東亞の復興は日支兩國の和平合作に依つて必ず到達すべきを確信する

アルプス防壁構築

伊陸軍の成功

【ローマ十三日發特約電報】十三日イタリー議會に於てソッドウ國軍次官はマジノ線、ジークフリート線に匹敵すべきリクトルのアルプス防壁を構築するに成功した旨次の如く發表した

此の防壁はリクトルのアルプス防壁と命名されフランスとの國境からユーゴースラヴィア國境に至るアルプス山脈の全長に亘るものであり、イタリーは此の要塞によつて隣國との國境を劃するものであり天然の山岳を利用し完全な防衛壁を形成してゐる

サイゴン丸の郵便物も返還

【大阪十四日發同盟】バンコックに次いで去る十一日サイゴンに於いて佛印政廳當局の臨檢をうけ郵便物多數押收された大阪商船サイゴン丸はその後業務局入りドイツ向け小包數個を除き押收郵便物全部を返還された旨十四日午後同船から商船本社宛入電があつた

農家生產米の登錄制を建議

【大阪十四日發本社支局特電】大阪商議所では米穀需給問題を協議の結果農家生產米の登錄制實施を關係當局に建議する事になつた、卽ち農家必要消費量を除いた餘剩米の管外移出禁止を解除し各府縣每に販賣統制をなし過剩米は政府が强制出荷の方法を執る事になつた

滿國特殊會社の機構整備

【新京十四日發同盟】滿洲國では重要產業統制經濟强化の一段階として特殊會社に於ける重役部長制を廢止し評員部長制となすことに方針を決定、全面的に各特殊會社に對し受諾の緩增方を慫慂することとなつた、而して各社は右方針に基き受諾事項を決定、順々當局へ提出中であるが今回の各社の全面的機構改革は第二次產業五ケ年計畫の完了を前に實る期待されてゐる

米棉輸出補助は復活せず

【ワシントン十三日發同盟】米棉の輸出補助計畫の復活如何が注目されてゐる折、十三日米國政府は本會計年度中に米棉輸出補助計畫を復活する意思なしと言明した

產組共濟制度は必要

島田農相言明

【東京十三日發同盟】島田農相は十三日衆議院豫算總會で森田重次郎氏(民政)の共濟組合制度に關する質問に對し左の如く言明した

產組十數万の役職員の爲め共濟制度を設ける事については必要であらうと考へてゐる、從つて資金造成等に關しやり方については本省と協議計畫する場合本省として阻止する意思はない 準營利事業は認められない

"强盗の要求承認"

ソ芬和平と英佛米

【ニューヨーク十三日發特約電報】ソ芬和平成立に對しドイツ、イタリー等が歡迎の意を表明するに反し英、佛、米は不快の意を現し殊にアメリカはフィンランドがソ聯の要求を容れた事を强盗の要求を容れたも等しいとしてゐるがル大統領は十三日ソ芬戰爭の終結は小國が大國の攻撃に對してその獨立國たるの自然の權利を擁護するに失敗したものであると强調した

ロンドンの觀測【ロンドン十三日發特約電報】ソ芬關係戰爭の平和回復に對するロンドンの觀測は極めて複雜だがその中主なるものを擧げるとまづ芬がソ聯の强壓的條件に屈服した事に對する同情、芬が實質的に獨立權を要求した事に對する恐慌の念が高まりつつある、一方ソ芬和平が世界情勢に及ぼす悲觀的見透しが次第に高まりつつあることだ、而して一部ではソ聯今後の動向に對して一部では蔣介石援助、日本に對し挑戰的になるであらうとなし、又一部ではスターリンは失地ベッサラビア奪還してバルカンを戰火に陷入れるであらうと考へられてゐる

米國が聲明

ソ聯彈劾を再確認

【ワシントン十三日發同盟】ホワイトハウスは十三日ソ聯、フィンランド和平成立に關し声明書を發表したが、右声明において米國政府は昨年十二月一日附のルーズベルト大統領のソ聯彈劾声明を再確認するとともにフィンランド國民の勇敢なる抗戰を激賞し、米國は……

滿洲開拓用地の取得方策

【新京十二日發本社特電】滿洲國政府は開拓政策遂行上最大用件たる開拓用地の取得方策研究の結果未利用地開發を第一義とする事に決定、十一日產業部當局談を發表この旨を明かにした要旨左の如し

一、今後開拓用地の新規整備は未利用地の整備を旨とす
二、整備地區內に介在する水害地帶、アルカリ地帶等の熟地にして改良上資本若くは技術を必要とするものに就いては各場合に應じ耕地整理組合の設立又は買收等適當の措置を執る
三、靑年義勇隊訓練所用地、開拓研究所用地其他必要なる土地の整理は一般公用地收買の例に依る

甘乃光監禁說

【香港十四日發同盟】重慶來電によれば顧孟餘、陳公博とともに改組派の有力者として活躍してゐた現中央執行委員甘乃光は汪精衞派と連絡重慶側に働きかけ同時に又汪派新政府樹立運動にも關係せる廉をもつて最近重慶衞戍司令部によつて逮捕拘禁されたと云はれる

硫安增產計畫

【東京十四日發同盟】十三日衆議院日本肥料會社法案委員會において森田重次郎氏(民政)が硫安增產計畫に關し質したに對し重政農林省肥料課長は左の如く答弁した

一、昭和十六年以降十七年までに約五十万瓲の硫安增產を行ふ計畫で目下これが資材の配給等を考慮してゐる
一、增產分の大部分は工場の新設でその他新設工場の擴張もありその設備內容も石炭工業に依るもの及び電解工業に依る副產硫安等である

けふの兩院

【東京十四日發同盟】十五日の兩院

貴族院 午前十時本會議を開き明年度總豫算案を可決の後輸出贈金補償法案外九件の政府案を上程する

衆議院 午後一時本會議を開き日本輸出農產物株式會社法案外四件を委員附託とする

又兩院とも午前、午後に亘り各委員會を開く

阪神海軍部職員

【東京十四日發同盟】阪神海軍部職員は十四日海軍省より左の如く發表された

部長 海軍少將 奥信一
部員 海軍大佐 冨永主計
同 海軍機關中佐 中島四郎
同 海軍主計少佐 善木豐

日本肥料會社目論見

【東京十四日發同盟】十四日の衆議院日本肥料株式會社法案委員會に農林省が提出した資料に依れば同會社目論見左の通り

一、資本金五千万円(但し株式の總數を百万株とし額面を五十円とす)內政府引受額二千五百万円、第一回拂込みは日本硫安及び各肥料製造業者の株式に當てらるべき株式についてはその拂込み金額としてその他の株式については一株につき十二円五十錢とす
二、社債(政府保證)二億五千万円
三、第一回拂込株金額千二百五十万円

四、事業計畫
イ、原則として國內生產又は輸移入にかかる硫安、石灰窒素、過燐酸石灰、加里鹽等の肥料を買入販賣す
ロ、必要に應じ外國硫安硝酸曹達等の輸入その他輸出、移出入を行ふ
ハ、肥料の製造業に對する投資その他肥料の供給確保上必要なる事業
ニ、有機質肥料の配給統制事業を行ふ株式會社に對する投資
ホ、肥料製造工場の經營の管理

滿洲電々大擴充

【新京十四日發同盟】滿洲電々では今年度より四箇年間に事業資金約二億円をもつて通信施設の大擴充を行ふこととなつた

日滿亞麻重役會【東京十四日發同盟】日滿亞麻では十四日重役會を開き配當一分增の年一割を查定三十日の株主總會に附議する筈

在日印度人が激勵電

【東京十四日發同盟】來る三月二十日より印度ビハール州ラムガル市において開催される印度國民會議の年次大會に對し在日印度人の强硬決意を傳へるべく在日日本印度獨立聯盟では十三日夜東京の日本部でボース氏司會の下に執行委員會を開き卽時反英不服從運動を開始し印度の完全獨立を期すべき旨の決議文を可決し、直ちにこれを國民會議議長アサッド氏及びガンヂー翁宛打電した

人事

▲中島道一氏(滿洲國技師)十六日富士丸にて上京
▲和田盛一氏(東邦金屬製錬取締役)十五日花蓮港より來北(鐵道ホテル)
▲安藤院貞熊氏(臺中市尹)十四日來北(朝陽號)
▲泉龍一氏(臺灣銀行取締役)十四日來北にて高雄へ
▲高畠壯太郎氏(三井生命臺北支部長)十二日內地より歸臺
▲松隈鏡彥氏(東北帝大敎授博士)十三日南部より來北、十四日沖繩へ
▲山県豊太郎氏(日本高砂、大洋、臺球各取締役)十四日南部より來北(鐵道ホテル)十五日南部へ
▲土井季太郎氏(南方開發組合理事)十四日臺南より歸北十五日南部へ、二十日歸京の豫定

天無口

新支那中央政府はスッカリ用意も整つて愈よ國際的舞台へ立つこととなつた。名實備つたものとするのも、せぬのも懸つて日本の支援の如何にあり、此點汪兆銘も幾度か日本國民に訴へて居る▲近衞、平沼、阿部、米內と內閣は替つたがその都度政府は正式声明を發して極力支援すべき旨を唱へ確乎不動の態度を中外に闡明してゐるのだ。あとは實地に就てこの不拔の信念を具體化してゆくだけである▲獨立國家として新支那の國際的立場を確立せしめ、支那國民の近代的國家完成への熱意を滿足せしめてやることが必要であるし、新政權が重慶より强固なものにならねばならぬ▲これが事變を收束せしめる過程において重点となつて來る。それがためには有形なものを遂げ結局無形に終つたやうなことを繰返すべきではない。無形の中に有形なものを掴みその線に沿うた發展を期すべきであらう▲途は却々に近いとは思へない。支那國民思想を根底から轉換せしめることはおいそれとはゆかぬし、そこにくには支障もあり困難も伴はうがこれは今後に課せられた試錬である。

目錄進呈

日本評論社新刊

東京神田三崎町 振替東京一六一〇四

東亞綜合體の原理

京大教授 法學博士 谷口吉彥著 四六判上製三〇二頁 定價二・〇〇 送料・一八

聖戰の進展とともに、わが大陸政策の目標として東亞新秩序の建設が高調され、東亞協同體論の主張も亦頻りに行はれてゐるが、その多くは觀念的構想の域を出でず、現實の急劇なる發展から動もすれば游離する惧れさへなしとしない。このとき著者は敢て「東亞綜合體」の理論を高らかに掲ぐるとともに、從來の主張の脆弱點と見られた經濟工作をめぐる重大問題をとりあげ、具體的に檢討批判し、東亞綜合體の指示する經濟政策の行くべき道を明示してゐる。不動の國策たる事變處理の根本原則が、支那におけるわが經濟工作の動向によつて試錬されんとするとき、東亞新秩序の經濟的基礎とその諸方式を闡明した本書こそ、全國民必讀の書として廣く味讀さるべきであらう。

貨幣の哲學

G・ジムメル著 傍島省三譯 菊判上製五三二頁 定價四・八〇 送料・三〇

比類なき學才學殖を以てカント的先驗主義とヘーゲル的辯證法とを綜合し十九世紀末期のドイツ哲學界に獨自の地歩を確立したジムメルが、また經濟哲學の創始者として頌はれるのは本書『貨幣の哲學』の後世に殘す光芒によるものである。然し本書は單に貨幣そのものの哲學的解明のみを企圖せるものではなく貨幣を中心として人間の經濟活動の機構と經濟生活の本質的構造とを一般的に闡明し進んでその內面的人間的なるものの究極の價値を見究めんとせるものである。また『良書の良譯』を目指す譯者の文字通り心血をそゝげる譯文は茲に人間味豊かな原著者の哲學を見事に再生し決定譯と稱するに憚らない。(經濟學名著翻譯叢書第十二卷)

世界經濟の展開過程

大阪商大教授 淺香末起著 菊判上製三一八頁 定價二・八〇 送料・一四

近年における世界經濟情勢の激しき轉變とこれを裏づける經濟理論の動向とはまことに目まぐるしきものであり、かつての經濟學乃至經濟政策の基調をなせる自由主義・個人主義・民主主義の諸思潮は、一方においてこれらと對蹠的なる主流をなす民族主義・全體主義等一連の思想の脅威をうけるに至つた。かくて世界經濟も個人主義と全體主義との交錯のうちに新舊兩代替の苦悶を孕み、まさしく轉換期の相貌を呈するものといへよう。本書はこれら複雜多岐なる世界經濟推移の過程のうちにあつて經濟理論の歷史的發展を跡づけて現實的なる世界經濟の中に現はされた機相を見究めんとするものである。

現代の心理學

東北帝大教授 千葉胤成著 四六判上製三一八頁 定價二・〇〇 送料・一三

內觀を重んずる「古き」心理學は十九世紀自然科學の發達に影響された實驗法の活用による「新しき」心理學により正に止揚されるかに見えた。然しこの「新しき」は單に時間的なもので價値の差でないことは現在皆く認められてゐる。こゝに混沌たる「現代の心理學」を現出する諸條件が派生するに至つた。著者はこの複雜な「現代の心理學」を說くに際し現在を構成した先覺の業績を體系的に敍述し、かゝるもの惡影が現代に生かされてゐる諸形象を現存の諸學說の形態に於て說明し更に之等の諸流派に共通する最後の目的が意識の全體的規定性にあると喝破し、こゝより將來の當爲としての心理學の本質を展望してゐる。(現代哲學全集第九卷)

女流日記

國士館教授 佐山濟著 四六判上製三〇四頁 定價一・五〇 送料・一三

王朝の古典として輝き亙る女性の日記をたゞ美しい過ぎし日のものとすることはもはや昨日のことである。吾々はわが古代の女性の日記に盛られた現實凝視の精神を顧みることなしに現代への文化の發展へ透徹する。國文學徒として最も新しく熾烈な眼とみづみづしいセンスをもつ著者が、一つの決意と熱情とを押し匿しながら靜かな語氣ともののしづかな態度とを以て語り掘り解き來つた所の本書を、『和泉式部日記』『紫式部日記』『更級日記』の三篇をとりあげ、古代から知識人として生きる喜悦を希求する諸賢に推奬を吝まないものである。(日本古典讀本第四卷)

經濟學入門

全訂決定版

九大教授 波多野鼎著 四六判上製四一六頁 定價一・八〇 送料・一二

さきの『改訂經濟學入門』を全般的に加筆訂正し、爾後の目まぐるしい經濟發展の態樣をも觀察の對象としてとり入れ、こゝに『經濟學入門』は決定版としての磐石の重みを加へて世におくられる。本書において著者は、現代經濟の基本的な諸機構がどのやうなものであり、またこれに對する全體的統制が如何に行はれてゐるかを概說し、而もこれをすべて日本經濟の現實に卽して述べてゐる。讀者はこれによつて、吾々の眼前に日々生起する經濟的諸問題及び諸現象を、表面的にではなく根本的に且つ全體的關聯の中において理解することができるであらう。著者の平明にして而も學問的な敍述はあまねく人の知るところ、經濟學に志す人人にとつて好個の手引として推奬する。

社說

ソ芬和平協定の成立

全歐洲の勢力均衡に大影響

一

ソ芬兩國の和平交渉は十二日愈々正式調印を了し、茲に昨年十一月末のカレリアにおける發砲事件以來五箇月にして兩軍鉾を收め北歐の戰火は收まつた。ソ聯としては意外にも頑强な芬蘭軍の反抗に遭ひ從つて赤軍の損害は可成り莫大なるものに達し、對芬作戰は相當一面どころか意外な失態を暴露したのであるが、一月攻勢以來のマンネルハイム線突破に依つて漸く芬軍に致命的打撃を與へ得るに至り此の間に乘じて深入りする事なく和を講じたのはソ聯としては潮時を見たものであり、又芬蘭としても彼我の形勢と對比すれば"名譽ある和平"では無いとしても、現に國難打解の一手として歴史の結末でもない事を認るであらう。

二

今回成立した和平協定は、芬蘭にとつては英國邊りの言ふが如く"稍苛酷なもの"と言へない事もない。即ち戰前におけるソ芬交渉に於てはソ聯は對芬要求の代償としてカレリヤ地峽上の一部の芬蘭領土と條件付オーランド島の再武裝承認を提案したのであつたが今回成立した平和協定は此の代償には全然觸れず、ソ聯は芬蘭に對してバルト海三國に對して行つたと同樣の不可侵條約を締結すると共に、芬蘭領土の割讓、租借に依る國境修正、海軍基地及び陸軍駐兵權獲得の一方的要求を殆ど全面的に貫徹したのであり、對國レーニングラードの安全感確保、北歐に於る反ソビエット根據地の粉碎等の目的を十分に達成し得たのであり、茲に於てソ聯の外交は單に一芬蘭に對する意圖に於けるよりも遙かに廣汎な意義に於て成功を收めたものと觀られるのである。芬蘭自體に對する赤色ソ聯の進出といふ事は差し當り今回の協定に於ては必ずしも重視するに値しないのであつて、北歐に對するソ聯の軍事的地步の强化が全歐の反ソ陣營に及ぼす影響が最も重視せられ、それは歐洲諸國の勢力の均衡に甚大な影響を齎さずには置かないであらう。

三

元來ソ聯の芬蘭侵入はヴエルサイユ體制の粉碎の一手段であつた何となれば第一次大戰後、英佛はバルト海三國の外に芬蘭を加へて反ソ十字軍の前進基地としたのであり、從つて又芬蘭は英佛竝びに米の力を頼りにしてソ聯に對し强硬態度を以て臨んだのである。斯るが故に今回のソ芬協定に於けるソ聯の軍事的外交的勝利は、英佛の反ソ戰線粉碎の一要素をなすものであり、換言すれば英佛外交の敗北である。而して對獨交戰中の英佛としては此の新たなる形勢は一大痛事であり又獨ソ陣營が一層强化せられるものと觀なければならないのである。獨ソ提携はイデオロギーに於ても必ずしも氷炭相容れざるものではないのみならず、地理的、軍事的、經濟的見地からは特に現下の歐洲情勢に於てはその接近が宿命的とも觀られる關係にあるが故に、獨ソは將來に於て衝突の可能性ありとするも現在の段階に於ては提携を以て雙方共に有利とする。茲に於て今後の獨ソ陣營の强化が歐洲對英佛の戰爭に重大な影響を及ぼすべきは贅言を要しない。更に此の新たなる事態は近東、バルカンに最も重大な影響を及ぼすべき事が又重視されるのである。土耳古と英佛關係の惡化乃至諸小國の英佛陣營からの脫落も豫想せられるところであり、更にバルカンの危機の一層緊迫化も豫想される。それはソ聯のバルカン方面南進は獨逸の東進と提携して進むからである。約言すればソ芬和平の結實は反ソ陣營に對してソ聯に行動の自由を大ならしめ、或は膠着狀態の獨對英佛戰爭に新展開を促し、或は近東バルカンに新局面を展開せしむべき一時期を劃するものと觀られ、今後の歐洲情勢の推移に就ては多大の關心が寄せられる次第である。

隣國の同志を助けて卅六年

その頃の孫逸仙や汪精衛のことごとも

頭山滿翁の懷舊談

【東京特電】支那中央政府の誕生は目睫の間に迫つて、大陸に甦びの春は再び巡り來つた、十二日午後四時、汪精衛氏によつて新政權成立に劃期的な感激深い宣言發表がなされた。その新政府を見守る同翁に、未だ新東亞明けやらず、苦難なその黎明期に、主義と革命と戰爭に血を以て戰ひ抜いた民國の國父、孫文、黃興等の革命兒をめぐる回顧談をきく

待望の新政府も、近く開かれる中央政治會議の後に愈よその輝しい呱々の聲をあげることとなつたのだ、これにつけても一入感慨深く思ひ起されるのは、今回の新政府の中核たる純正國民黨の母胎をなすところの國民黨の歴史だ、民國元年、第一次革命（辛亥革命）成り國民黨が正式に誕生してから本年で二十九年、更に國民黨の源流たる中國同盟會が、華興會、光復會、興中會を合せて孫文、黃興等によつて東京に呱々の聲を擧げた明治三十八年より數へて三十六年に當る『驥馬は一日にして成らず』國民黨の國師、孫文の三民主義は一度び蔣介石によつて歪められたが、いま汪精衛氏によつて本來の姿に立ち返り、中央政府の樹立にまで發展した、純正國民黨の萌芽は實に遠くここに萠し、日本の同志によつて助け育くまれたのである。

この東亞の黎明期以來隣國の同志に温かい手をのべ、中國革命の父孫逸仙を援けて國民黨の完成に多大な力を藉して來た頭山滿翁の感慨は如何ばかりであらうか、汪精衛氏も昨夏來朝の折、この孫文の盟友、頭山翁を訪うて卅年振りの對面をなし、和平建國運動に一臂の勞をかされんことを求めたのである、今や洋々と拓け行く新東亞

「汪もやりをつた喃、もう何年になるか、あの頃は未だ紅顏の美青年ぢやつた、汪は孫文一門の駿足だつた」

翁は芝公園の自邸奧の一室で、虎の皮の上に坐した今年八十六歳の頭山翁は、往事を回想して瞑目しながらポツリポツリと語る

孫文が最初日本に來たのは明治二十八年だつたかな、廣東で日清戰後の混亂に乘じて反清朝の暴動を企てたが、これが未然に發覺して日本へ亡命した、孫が橫濱へついた時は、懷中無一文で着のみ着の儘、手提鞄一つと云ふ恰好、宮崎滔天が僕の麹町坂の家に伴れて來て、一緒に鯛茶漬を食つた、勿論僕は支那語は喋べれんし、孫は日本語は出けん、それで諸事不調法な滔天が通譯してをつた、孫はその後橫濱に住んでゐたが、時々會つた、正月に雜煮を食はせると、これには參つてゐた、困つてゐたので、千円丈け都合つけたのを覺えてゐる、僕も貧乏だつたで喃

亡命一年で孫はアメリカを經てイギリスに行つた、明治三十三年義和團事件の動搖に乘じて廣東惠州で再度革命を圖つたが、こいつも失敗して仕舞つたので明治三十七年、又日本へ亡命して來た、この頃から、愈よ革命運動が盛んになり、東京は宛ら支那の留學生の革命本部の如き觀を呈して來た、當時留學生だけでも約一万から居つた、黃興、宋敎仁、張繼等その尤なる連中で、これらは神樂坂に住んでをり、高數士國健設論で有名な猿股月末永節が世話をとつた、まア、家庭敎師みたいなもんぢやよ末永は宮崎滔天の紹介で黃、張を知つたが、黃、張がどうして宮崎と相知るに及んだかと云ふにこれが面白い、黃が宮崎の『三十三年の夢』を讀んで日本にもこんな仁がゐるかと感激、更に滔天が高座で浪花節を語るを知るに及んで感極つたんぢや

最初、末永の許に黃、張を宮崎が伴れて來た時、革命の相談が持ち上つたが、末永が『革命がやれるか』と云ふと『やれる』と云ふ『併し、それには資金が第一だが金はあるか』と云ふと『ない』だが出來ると云ふ『どうして？』と云ふと『不仁者の財を奪ふ也』

これには皆大笑したさうぢや當時は未だ孫文は日本に居なかつたが、胡漢民や宋敎仁と居つた

そこへ、明治三十八年、孫がやつて來て始めて黃興、宋敎仁、張繼三人と滔天の手引で會ひ、飯田河岸の富士見樓で『孫文先生大歡迎會』を開いた、その後各省から數名を選び、中國同盟會を組織、內田良平宅で創立會をやつたが、大した騷ぎで、床が落ちた始末だつた、愈よ同盟會の發會式を擧げる手筈になつたが、官憲がうるさくてよう出來んで、靈南坂にあつた坂本金彌の家を何の會合とも云はず借受けて、どうやら無事發會式を終つた、この中國同盟會といふものこそ今日の國民黨のハシリぢや

それから明治四十四年十月十日辛亥革命が起つた、これが第一革命ぢや、これで清朝三百年の帝政が覆つたが、清朝と革命軍は[illegible]袁世凱の利を占めた、袁世凱と革命軍が[illegible]、再び民國二年（大正二年）に第二次革命となり、孫文はこれに破れて日本へ亡命した、孫が橫濱へつくと、政府が喧しくて上陸出來ん、そこで、七博士の一人、寺尾亨が政府に談判したが埒が明かん、たしか山本權兵衞内閣だつた、寺尾はカンカンになつて戾つて來る、そこで僕も一緒に[illegible]して交渉を頼んだ、若しどうしても孫を上陸させんなら『俺に考へがある』と[illegible]

[illegible]

（寫眞は頭山翁）

ソ芬の和議成立まで

瑞典政府の仲介によつて

【モスクワ十三日發本社特電】去る六日以來リチ首相、パアーシキヴイ無任所相以下フインランド代表團の極秘裡のモスクワ訪問によつて開始されたソ芬和平交渉は、十、十一兩日のスターリン、モロトフ兩首腦との會見の結果十二日夜に至り遂に兩者の意見一致を見茲にソ芬和平協定は成立した、今回のソ芬和平成立はスエーデン政府の眞摯なる仲介に基くことは衆知の事實である、即ちスエーデン政府はソ芬開戰以來極力戰止中立の維持に努め、對芬援助强硬論者のサンドラー外相を閣外に放逐するなど自國に戰禍の及ぶのを回避してゐたが、二月十一日以來ソ聯がカレリア攻撃を開始してフインランド軍の敗色漸く濃厚化するに及び英佛兩國が對芬援助の決意を固め英佛義勇軍のスエーデン領通過をも强行するとの氣配が濃厚化され中立の危機深化したのに鑑み遂にソ芬和平調停に立つべきことに方針を決定した

一、先づスエーデン政府は二月二十五日ギユンター外相をして北方三國外相會議に際し和平調停に關しデンマーク、ノールウエー兩國の諒解を確保せしめた

一、次いでソ聯政府に對してコロンタイ、スエーデン駐在ソ聯大使及びウインテル駐ソ公使を通じてソ聯側の和平の眞意を打診したが二月下旬ソ聯より正式の承諾返答を接受した

一、茲に於てサタンネル芬外相をストツクホルムに極秘裡に招請しその旨を傳へフインランドがソ聯との和平交渉に入るべきことを勸告した

一、三月一日サタンネル芬外相は一先づヘルシンキに歸還、二日リチ首相私邸に於て緊急閣議を開催してスエーデンの調停意思を公式に報告して重大協議をなした、勿論フインランド政府内には和平反對の閣僚もあつたが大多數は英佛の對芬援助の實行に疑問をもちこの際和平も已むなしとの意見に傾いたので、遂に三月六日リチ首相パーキヴイム無任所相、ワルデン參謀本部長、ヴオイオンマー外務次官ハツカライネン議典局長を以て代表團を組織してモスクワに派遣した

一、一方フインランド政府内の和平は之が側面工作として新英佛和平反對强硬派のマンネルハイム元帥の有力な說得者である元大統領スフインフツド博士をドイツローマに派して和平を促進し且つ不平派の策動を抑制した

斯くてソ聯が怒濤の如くフインランドに侵入した昨年十一月三十日北歐の雪原を血で染めた百三日間に亙るソ芬戰爭も豫想の如くフインランドの屈服によつて終了した北歐の一角に渦卷いた暗雲も一掃されたが然しこれに對し英佛が如何なる動きを示すか、歐洲の全局的和平に如何なる影響を及ぼすか微妙極まる問題は依然として未解決の儘殘つてゐる

ウエルズ次官 在英使命を終る

【ロンドン十三日發同盟】ウエルズ米特使は十三日午前ロイドジヨージ氏と會見した後チエンバレン首相を官邸に訪問、二時間半に亙つて重要會談を行ひ、次いでイーデン自治領相と會談した、これを以て英國における公式使命を終了したウエルズ次官はロンドン到着以來三日間に亙つて英政府首腦及び政黨領袖と公式非公式に接觸を遂げたが、和平工作につきどれだけの確信を得たか可成疑問とされてゐる、十三日のロンドン各紙もウエルズ次官は英佛の對獨戰爭遂行に關する斷乎たる決意を再確認した旨ルーズベルト大統領に報告するであらうと述べ和平云々には觸れてない

北滿產業設立

【東京十三日發本社支局特電】十二日拓務省より大阪市產業部に入つた情報に依れば滿水產組合では昨春以來北滿進出を計畫、當局と折衝中の處この程許可があつたので北滿產業會社（資本金五十万円、四分一拂込）を設立本社を哈爾濱に置く事になつた、向日[illegible]一千町步の耕地を有する[illegible]を行つて北安省に[illegible]の豫定である

時評

日本の情熱と知性

新居 格

民政黨は齋藤代議士に離黨を勸告したのを始め、政友久原派は五名を、社大は八名をそれぞれ離黨勸告をした。全く離黨ばやりである。離黨勸告とはいはば體のいい一見紳士的な除名行爲に外ならない、といふのは、離黨勸告に應じなければ、除名決議となるからである。

日本の政黨は、大分前から分裂作用をつづけてゐる、同じ政友會に久原派、中島派、中立派などがある、奇觀としか映じないが、彼等にしてみれば政友といふ名前が捨て難い、われらからすれば大した理由のない理由があるのである

その久原派がさらに分裂しようとしてゐる、離黨勸告をうけた五名が離黨に落着き、一時の分裂は避けられても分裂の要因は解消した譯ではない。

社大黨は八名の除名處分を決定することによつて遂に分裂するに至つた新聞紙上では除名した方を時局派と言ひ、除名された方を議會派と呼んでゐるが、同黨の呼稱は政友久原派についても言へるのである。

元も要者からいへば、その呼稱が適當であるかどうか疑問である

しかし、政治的信念を異にしてゐるものが、分裂するのは適然である。

今回社大黨に政友久原派に起生した離黨勸告のきつかけは、齋藤隆夫氏の事件によつてつくられたといひ條、今日となつては問題はもつと違つたものとなつてゐる、であるからそれは齋藤事件とは全然引離して考へることが至當である、政友久原派の堀山氏のやうに齋藤事件と引離さず『齋藤問題で離黨することは、反戰的態度と誤解される恐れがある』といふのは屁理に過ぎるのではあるまいか。

今日のやうな場合に、政黨が分際作用をここでもそこでもするのは全くどうかと思へもする、しかし、また、今日のやうな場合だから、政治的信條による同志と異質とが離合集散するやうにもなるのだとも考へられる。

さらに大觀すると、それらは時代の大きな流れが起べる波頭であり、飛沫であるとすることが出來るのである。

であるとすれば今日の國民が考へることは、それらの飛沫的現象ではない、もつと根本的なことであり、もつと大きなことである。

移ろその飛沫的な波頭にも時勢はそれぞれに反映してはゐる、だが國民はそれら小局部に囚はれずもつと根本的なものを直視して考へねばならない。

わたしはここに日本の情熱派と知性派とを見る、日本の情熱と日本の知性とが融一するところに完璧があると思うてゐる、時局派は情熱とすれば、議會派は知性派とも言ひ換るのである。

が、それらの實際問題を離れてわれわれは日本の情熱と日本の知性との妥當なる姿を求めようとするものである。

離黨、除名の政黨現象がわれわれに考へさせるものはそれ自體ではないのである。

謹告

弊市大火災は時局柄誠に恐縮に堪へざるところに存じ居候處計らずも天下大方官民各位の絶大なる御同情を忝うし早速御鄭重なる御見舞に接し且多大の義捐金品御寄贈を賜り候段市民一同衷心感激措く能はざるところに有之候今や全市民は報恩感謝の念に滿ち苦難と鬪ひつゝ一致協力復興に邁進致し居候何卒今後共宜敷御指導御援助を賜り度茲に不取敢全市民を代表して厚く御禮申上候 敬具

靜岡市長 稻森誠次

●合資會社古賀組（追加）存立時期ヲ昭和八年拾壹月[illegible]
●野村生命保險株式會社（變更）[illegible]
●日本鑛油株式會社（變更）[illegible]
●共和商事株式會社（變更）[illegible]
●株式會社近藤商會（變更）[illegible]
●久大窯業株式會社（變更）[illegible]
●合資會社大山製作所（變更）[illegible]
●合資會社小高鐵工所（變更）[illegible]
[illegible]

右昭和拾五年參月拾貳日登記 臺北地方法院
右昭和拾五年參月拾武日登記 新竹地方法院

株式名義書換停止公告
來ル四月壹日ヨリ第四回定時株主總會終了日迄株式名義書換ヲ停止致候
昭和拾五年參月拾五日 東京市麴町區丸ノ内一ノ六 海上ビル
日本アルミニウム株式會社

第三期普通講習生募集
▽募集人員 普通科八五名 ▽願書締切 四月十九日
▽試驗期日 四月二十日 午前八時 ▽試驗場 臺北市明石町
[illegible]
臺北州自動車講習所

大磯病院 小兒科 內科
兒玉町三丁目 電話六八四八番（入院隨時）醫學博士 大磯友明

齒科 青木齒科醫院
榮町三丁目台銀裏通（派出所前） 電話六七九五番

大阪商船 臺灣出帆
[illegible]

東亞海運 基隆出帆
厦門行 [illegible]
上海行 [illegible]
南支行 [illegible]

日本郵船 基隆出帆
[illegible]

辰馬汽船 出帆
[illegible]

大連汽船 基隆出帆
山西丸 直行 三月二十日 正午
山東丸 三月廿八日 正午
丸一組 [illegible]

講談雜誌 4月號 三十錢
髑髏の伊太郎 小島健三
黄金すがめ觀音
春霞忍術道中
陽炎浪人 村上元三
夜の女舟
四十八人勇傳
ふるさとの唄 野原一郎
パパは代筆がお好き 日吉早苗
脫線女記者 南達彦
神變黑髮黨 橫溝正史
間諜曲藝團 志摩達夫
大陸秘話
春のまんじゅう 面白小說 大衆讀切 傑作號
とんかつ大將 富田常雄
大笑ひ出世居 曉亭夢助
博文館 東京日本橋本町三 振替東京二〇四

すばらしいニュース！
學窓を巣立つお孃樣方へ
お化粧をなさる前に忘れずウテナバニシングでお肌を整へて下さい。化學的な美肌作用で色黑・脂ら顏を解消してスツキリと垢ぬけた滑らかな若肌をつくり白粉がしつくりと肌に落ついて高雅な健康化粧ができます。
ウテナクリーム バニシング

スマイル 眼科藥
ホンハ三十セ ソナヘナシナ ミロ ワカレ タラスマイル
25錢 45錢
玉置商店

歯磨なら強力効果の半煉の仁丹

ニキビ 吹出物にゼヒ
きれいにとりきれ 美顏水
ニキビ吹出物に…よく効くので大評判の藥です。ニキビ吹出物の方にぜひ御勸めしたい藥です。
▲蚤蚊南京虫等の毒虫でカユイ時
蚤、蚊、南京虫、其他毒虫でカユい時にお用ひになりましても大へんよろしいのでこの藥を御家庭に一瓶お備へになれば大へん重寶です。
美容藥としても入浴後や洗顏後に肌にお用ひになれば實に爽快でニキビ吹出物がお除き、お顏がとても美しくなります。

經濟時評
新物價統制機構と今後の動向（上）
東京　北村三郎

一

物價統制機構の組問題は去月二十日以來閣議を數回に亘つて開き企畫院の參考案を中心に論議を重ねた結果、二十五日の臨時閣議において藤原商相案と企畫院案の折衷案、即ち內閣直屬の物價對策審議會、商工省所管の價格形成委員會設置の二本建にあつさり解決を見た

◇…物價　對策審議會の機構は、會長首相、副會長は置かず委員は大藏、商工、農林、厚生、拓務の各關係大臣並に內閣書記官長、法制局長官、企畫院總裁及び民間側から有識經驗ある者を政府側と同數だけ任命することになつてをる。民間側委員の顔ぶれは大體池田成彬、北支開發會社總裁賀屋興宣、日銀副總裁津島壽一、東商會頭八田嘉明、日本工業倶樂部理事長井坂孝、民政黨小川鄕太郎、政友會久原派大口喜六の諸氏が有力である。ほかに幹事として大藏、商工、農林、厚生、拓務各關係省事務次官、企畫院次長、物價局次長及び

◇…民間　有識者中から選任者を選ぶことになつてゐるが、民間からは高橋經濟研究所所長高橋龜吉氏が選ばれることになつてゐるらしい。そこで商工省に設置されてゐた池田成彬氏を會長とする中央物價委員會は廢止される。その代り新たに設立される商相を會長とする官制に基く價格形成委員會の組織は業種別、商品別の專門委員會とこれを綜合連絡する連絡委員會を設けるもので、その民間側委員は生產、配給の各部面を通じ業界から選び、これに若干の消費者代表を配して、個々の商品の價格形成について審議、答申、建議を行ふはずである。物價統制審議會と價格形成委員會との關係は、前者が物價統制大綱のやうな

◇…全般　的物價問題とか米穀價格、運賃、賃金、利潤のやうに農林、鐵道、遞信、厚生、大藏、商工の二省以上若くは各省に跨がる重要な物價對策の根本方針の如きを取扱ふが實施要綱の細目とか、一切の價格形成は後者が決定する事になつてゐる、ところが藤原商相は入閣當時から、物價對策については自己の抱負經綸をもつてゐた、したがつて中央物價委員會の意向に基いた企畫院案、即ち內閣に經濟會議といふ現在の參議制に類似した制度を設け、池田、鄕、井坂等財界の代表を網羅してこれに國務大臣の權能を與へ實質的な經濟參謀本部とする案には始めから强硬に反對してゐた

◇…閣議　で沈默を守つてゐた藤原商相は、突如去月廿四日の朝米內首相を私邸に訪問し、商相としての物價統制機構改組私案を提示してその實行を迫つた、商相の私案では內閣に物價統制の强力な諮問機關を設ける必要はなく現行の商工省中央物價委員會の專門委員會を擴充し、業種別代表を入れてどしどしと適正價格を速かに決定して物價統制を圓滑に運用するやうにすればよい、要は機構の問題よりも運用の問題だといふのだ、內閣直屬の强力な物價統制機關を設置することは前內閣當時における政府と中央物價委員會との申合事項の一つであり、今

◇…議會　において米內首相はじめ商相も物價統制機構の改組强化を屢々言明してゐるので、藤原商相としては不滿ではあるが竹內企畫院總裁、石渡書記官長、廣瀨法制局長官の斡旋で、藤原商相もつひに折れたのである、二十五日の臨時閣議で新機構の方針が決定したあと、藤原商相の御機嫌は極めて惡かつた、そこでこの新機構は今後池田成彬氏を擔いだ財界代表として入閣し獨自の物價政策を實行しようとする藤原商相の意圖と分離したままになつてゐるから、將來當然ここに摩擦を生じ複雜な波紋を描いてゆくことと思はれる

◇…米內　內閣の物價對策といふものは議會の論戰を通じてもまだはつきりしてゐない、言明としては依然從來の低物價政策を堅持するが、產業上推進物資である石炭、鐵鋼をはじめ國民生活安定のための生活必需物資である米麥、肥料、大豆、味噌、醬油、マッチ等物資の增產を圖るためには肥料、マッチ、石炭等に對して補助金を交付する、同時に昨年九・一八價格等停止令によつて釘付された價格には相當不合理なものがあり增產を妨げてゐるのみならず、闇取引闇相場の橫行を見てゐるから、速かに

◇…適正　價格を決定し、物によつて價格の引上げを行ふ方針を明かにしてゐる、だが補助金を國民全部の負擔に於て業者に與へてたり、また適正價格の決定、即ち値上げを行つたからといつて果して物資の供給が豐富になり、闇取引闇相場が根絶できるかどうか、問題となつてゐる低物價と生產擴充との關係をどう調整するか、低物價政策堅持と適正價格決定との關係をどうするか、また政府にも財界にもしつかりした方針は何にもないのである

磅ブロックに對し全面的貿易調整を要す
わが爲替銀行筋の觀測

【東京十四日發同盟】英國爲替管理法の施行を契機として過般來ニューヨーク米英クロスは崩調に轉じ對英レートもこれにつれ十三日は十ポイント方大幅下げ更に十四日には二ポイント方引上げられ一志二片十六分の十五と改訂され一志二片八分に接近したが、右に關し我爲替銀行筋では今度歐洲戰局の進展に伴ひ英國爲替管理制の强化進展は免れずと解し近き將來にて磅ブロックに對する全面的貿易調整を圖る必要があると觀測してゐる、即ち

一、英國の新措置は少くともニューヨーク市場に於ける磅貨の實質的減價を招來し米英クロスの先行は樂觀を許さぬ

一、現在の所では我爲替銀行としてはニューヨーク市場に於て磅貨を弗貨に轉換せしめる操作に左程困難を感じないが更にニューヨーク市場が一層狹小化してレートが全くノミナルとなる如き場合には或は現在のニューヨーク米英クロスを基準とする我對英レート算定方法に再檢討を加へる必要を生ずることとならう

一、而して英國の爲替管理制は今後とも益々强化の一途を辿るものと觀測され延いて海外からの依託拂ひを禁止制限する如き事態となれば磅貨は全く英國に封鎖される譯で我國の如き磅ブロックに對する貿易關係に於て物々交換（或はバーター制の實施等）を加へる必要を生ずるものと解する

新興窒素工業は本年中尚準備時代
川崎常務十四日來台して語る

新興窒素工業の常務取締役川崎良三氏が十四日來台、十六日夕乘船東京へ向ふが、同社の事業計畫と資材その他の手配につき氏は次の如く語つた

東部電力興業のタツキリ第一發電所が竣工するのは昭和十七年秋頃の豫定であり、同社から電力供給を受けて事業を行ふ新興窒素としては東部開發の發電工事と並行して工場建設を進めて行けば好いのであつて本年一杯は先づ資材の手配と工場敷地の地均し準備時代と見てよからう、資材に就ては能ふ限り配給方を企畫院にお願ひしてあり先頃來上京中の總督府西村企畫部長へもお願ひして置いたが、先づカーバイトと特殊鋼の土木建築に要する資材の一部だけは確保し得られる見透しがついてゐる、當社はカーバイトと石灰窒素と硫安石灰及び特殊鋼を製造する計畫であり、此內カーバイトには無煙炭の代りにコークスを使用することも考慮に入れてゐる、而して此のコークス製造には元はネバリのある石炭でないと向かなかつたが、ネバリのない石炭からでも容易に出來る方法が發見されたので比較的硫黃分の多い臺灣の石炭からでも所要のコークスが

工場、鑛山勞働者初給賃金を審議
廿日府正廳で賃金委員會

本島に於ける工場及び鑛山の未經驗勞働者初給賃金を決定するため第一回台灣中央賃金委員會は來る二十日午前十時より府正廳に於て開催される豫定となつたので、同委員會第一回幹事會を十五日午後一時半より府正廳に於て開催し並田商工課長以下各部局より選任されたる各幹事出席し、第一回委員會に上程すべき台灣總督諮問案並に答申案の原案を審議し、議事規程其他を作成することとなつた

次いで工場、鑛山兩部門委員會は十八日午前十時より台北市公會堂に於て開催の豫定で夫々工場、鑛山の未經驗勞働者に對する賃金の初給賃金を審議の上二十日の第一回本委員會に上程正式決定をなし答申をなすこととなつてゐる

專賣局腦務主任會議
十四日より本局に開催

專賣局腦務局では十四日午前九時半より本局會議室に於て全島腦務主任會議第一日を開催した、本局よりは三輪局長、佐治腦務課長、大

土地改良による米の大增產計畫
十ケ年一億三千萬圓を投じて二十萬五千甲を開拓する

國策に基く米增產計畫に依り我が臺灣が昭和十六米穀年度に於て五十萬石の增產をすることとなつたが、此の內府內務局土木課の引受けに係るものは十三萬五千石で、殘り三十七萬五千石は殖產局農務課の肥培其の他所謂立體的增收施設に依るものであるが、此の十三萬五千石の方は全部土地改良事業に依るものであるが、同事業の主體は排水と灌漑の兩施設に依り既成水田の改良と新田の開發を爲す爲め全島に一萬甲の適地を選定しこれに工事を施すのであるが、本年二期作の分は來る五月中には完成せねばならず、明年一期作の分でも本年十二月一杯には工事を終らねばならないので、既に二月初旬より着手されて居る部分も多々あるが、時局柄それに必要な物資が容易に手に入らず、同課で非常に焦慮して居る、併し幸ひに一番肝腎の資材は割當に多く入され本月初旬に三千五百噸、最近は八十噸も入手したので愁眉を開いて居る、セメントと鐵も入手困難であるが事柄が事柄だけに關係各方面の同情と理解深いものがあるので、現期通りの時期に工事が竣成することは間違なく、それが竣成を見るにすれば所期の米穀增產も天災等の不可抗力の起らぬ限り絶對に間違ひなきものとされて居る、この土地改良事業は既報の台北州三星と高雄州潮州とに於ける土地改良事業と共に從來內務局內に設置されて居た土地改良十年計畫の最初の一環として昭和十五年度分を成すことになつて居る、この十年計畫なるものは此の程森岡長官の議會に於ける答辯に於て其の片鱗を現はしたが、今その全貌を擧ぐれば左の通りである、即ち

此の計畫に依る土地改良事業に依て兩期作田八万五千甲、單期作田七千甲、二千甲、作地二万三千甲、三年輪作地七万七千甲、甘蔗作地八千甲、養魚池其の他四千甲、合計して約廿万五千甲を得、從來これだけの面積より年產米一百万石を出して居たのを百六十万石增產して二百六十万石と爲す豫定で、改良工事完成の三年目より此收穫を得る豫定である、その工費總額は昭和八年五月の單價で約一億三千万円で、この內三割より四割迄が國庫補助たるべく、又た此の增收に依り米價で得らるる臺灣の利益は當然經濟に於ける島事業投資に還元さるる譯である

東邦金屬の上棟式擧行

【花蓮港電話】東邦金屬製錬會社米崙工場上棟式は春光麗かな十四日午前十時半同工場內の敷地内で擧行された

臺灣向鋼材の配給方法を決定

【神戶十四日發本社支局特電】台灣向鋼材配給をなす大阪の問屋の內台灣向配給を統制するため、……

勞務に關し陳情
炭礦、產金兩代表から

煙草の賣上
引續き好成績

臺灣造船資材會社創立

肥料の非常輸送一時打切り

臺南州下黄麻作付面積減る

魚塩用の豆粕配給陳情

內外商況（十四日）

大米雜觀

絲況　大阪棉花後場　三月限　七九三〇　七七〇〇

橫濱生糸後場

株式　氣迷裡に小往來　兜町前場況

兜町後場況

東京短期後場

大阪短期後場

東京長期後場

財界株界

公社債株式賣買並ニ株式募集引受
現物問屋　日本證券社
臺北市太平町三ノ八六番地　電話　蔡炎焚
東京出張所

普通文官講義

小學中學女學校卒業生來れ
獨學で一年判任官！
輝く皇紀二千六百年！聖戰四年の建設時代を迎へて、銃後國內の諸政は素より、新大陸經營の爲めに、官界は少壯官吏をどしどし採用す。今春の卒業生諸君は即刻本會に來り、官界進出の資格を作られよ。

本講義で來春の「台灣普文征服へ」

臺灣總督府に於ては毎年四月普通試驗を施行、その都度本會會員は素晴しい成績で合格して居る。諸君にして今直ぐ本會に入會し準備を開始せば來春四月施行の同試驗に悠々合格、其の芳名がラヂオで全島に放送さるゝの感激に浸り得る。速刻本會に入り官界進出を期せ。

新會員大募集

高文に合格
年々高文合格者を出す本會から前年も小笠原敬之、鈴木近治の二君が司法科試驗に合格名譽賞を授與された

此際內容見本請求者には　講義內容見本　文官受驗界　二點進呈

東京市澁谷區明治神宮表參道
日本通信大學法制學會

本年度の台灣普文來る四月十二日より施行

必勝寶典　試驗問題模範答案集　口述試驗必勝法　法律要綱叢書　臺灣地方行政大意

ロイド・ジョージ　內山賢次・片岡貢・村上啓夫　共譯
世界大戰回顧錄
★現代の世界史は本全集の一頁より始まる★
飜譯權獲得
「世界大戰回顧錄」を推す　永井柳太郎
第一回配本（目下配本中）
第一卷內容目次
全八卷　豫約募集　內容見本進呈

花島得二著　日本勸業銀行鑑定役
不動產評價の理論と實際
第二回配本開始
不動產評價學體系を樹立した本邦唯一の權威書!!

伊地知進著　一番乘り

好評重版
隨筆集　人生遍路　吉田絃二郎著
あさくさの子供　長谷健著

發行所　東京市芝區新橋七丁目　振替東京八四〇二二番　改造社

牡丹崩れず (21)

竹田敏彦作
岩田專太郎畫

紅白の花（四）

英二は、いかにも事々しく、室井氏の好意を強調する夫人の口吻に、はつとした氣持だつたが、夫人はすぐ、

「それで、ねえ、牧山さん……」

ちらりと、京都子の方を見て、

「御縁談が決まれば、その次は御結婚ですわ。實は、私どもも、そのことでも、いろいろ主人と話してゐるのでございますよ」

思はせぶりな一語を、英二の方へ投げた。英二は、ややたぢろぐの形で、

「いや、その方は、まだ急ぎませんよ」

婉曲の陣を張つたが、

「あら、何うしてですの？」

「まだ、學校を出て制服を脱いだばかりですからね」

「だから、御健康さへすればよございませんか。人間は獨立をすれば、結婚するのが、當り前でございますわ。立派な社會人になつてゐながら、いつまでも一人でぶらぶらしてゐるのが、一番いけないんだと思ひますの。京都子なども、それで私ども急ぎまして、皆さんはすこし早いと仰有るのを、押切つてお嫁に出したのでございますよ。現に近頃は政府でも、しきりに早婚を奬勵してゐるぢやございませんか。男子は二十歳、女子は十七歳になれば、生理的にも、もう十分結婚していいさうでございますわ」

「しかし、まだ僕なんぞ、女房を養へませんからね。まあ、世間一般並みに、三十前後までは……」

「あら、あんなことを。立派な伯父さんがゐらつしやるくせして……そんなことを言ふのは、謙遜や何かの關係で、生活が苦しかつたり、適當な方がみつからない方ですわ……あなたなど、理想の方が見つかれば、早い方が結構ぢやございませんか？……實は随分そのことでも、伯父様からお手紙がございましたよ。主人も一生懸命でございますよ……」

英二は、康子の姿を思ひ出しながら、夫人の熱心に感迫を感じてゐたが、

「ねえ、牧山さん。それで私、いい候補者を探し當てましたのよ」

「ねえ、室井さんの御子様なら如何？」

熱心な眼で、英二を眺めた、

「あの方なら、お互ひ様に、お心も充分わかつてゐますし、一と頃などは、随分お親しい御様子でしたから、申分ない御縁だと思ひますのよ……」

夫人は、蜘蛛の糸のやうなもので、ちりちり抜き差しならないやうに、英二の自由を縛るやうに攻めてきた。

「それで、實は、室井様にも、うすうす御意向をうかがつてみましたら、先方様も、とても大乗氣で、實は今も申上げたやうに、御挨拶の口なども、それは御熱心に御斡旋してくださいましたの。あなた様さへ御異存がありませんでしたら主人から伯父様の方へも、お手紙を差上げたいと申してゐますのですが、いかが？」

英二は餘りにも、押付けがましい夫人の話に、いくらか反感をさへ覺えて、

「しかし、結婚となれば重大問題ですからね。僕にも、もう少し考へさせていただきたいですね」

「無論、あなたのお氣持が第一ですけれど、朗子様なら、御容貌といひ、人物といひ、殊にお家柄といひ、申分のない方だと存じますわ。それとも他に、誰方かあなたの方で……」

にやりと、英二の顔を覗いた。すると、傍から京都子が、

「まさか、昨日の方と……さうぢやないでせう。ほつほほ」

悪戯らしく笑つてみせた。

敵陣上空から 聲の宣傳爆彈

「百万人上陸」のアドバルーンを上海戰線に掲揚して頑強な支那大軍を恐怖に陥れたのはまだ耳新しいが、宣傳も一九四〇年版となると突飛なものが現れて來る。最近の米國「軍事と科學」誌によると、今度の西部戰線では英國空軍が極秘裡に「ジャイアント・スピーカー」を採用してゐると傳へてゐる

×

このジャイアント・スピーカー（巨人擴聲機）は上空の機上から地上に向つて聲を叫び有效適切な宣傳をやるものであり、敵陣めがけて『お前たちの祖國は暴動を起した、戰ひは無駄だ、早く降參せよ……』と叫びたてればその巨大な聲は立ち處に天の神の御託宣となるのだから、アドバルーンや宣傳ビラ以上の效果がある理は勿論である。このジャイアント・スピーカーには二つの方法がある。その一つは從來ラヂオ等に使用されてゐる擴聲器の強大なものを數多く二個また三個の「ホーン」の中に纏める方法と、その二つにはサイレンの原理を電氣的にコントロールして大聲にしやべらすもの——つまり懸持空氣管の尖端に電氣的に振動する「笛」を裝置して、この間を高壓な空氣を通過させ、耳をつんざく樣な適當聲を作る裝置とである。ただこの綜合した或は擴大した聲が地上に明瞭に到達する方法に至難があり、爆音との關係等があるが、現にこれ等の問題は容易に解決されるものの樣である

×

英空軍が今次動亂の巷にこれを使用したとは傳はつてゐないが、アメリカでは民間で使用してゐる。「ブレーン・スピーカー・コーポレーション」と云ふ專門會社がそれで特別大型機に出力二キロワットの増幅器を積み込んで機體の下腹部に六十個ほどのラウド・スピーカーを束にして下向きに取付け三千尺以上の上空から廣告宣傳等を行つてゐるといふ。英軍はこれを實戰上に用ひんとするもので、これはその新奇さに於て大きな話題となるものである

英國戰時小咄

女子と小人養ひ難し

ロンドンの某藝妓者に出頭した男来へて曰く「私の妻は新しい帽子を買つて呉れとせがみました、私がお前はもう澤山持つてゐるぢやないかと申しました所、妻は不幾で毀れた時の用意にもう二つ三つ餘分の帽子がなければといつてどうしても聞きません、本當にドイツはロンドンを空襲をするのでせうか」

世は宣傳戰

英國陸軍が逃亡してゐた、突如艦長が停船を命じた、潛望士官がブリッヂに現れた「艦長何故停船したのでありますか」「我艦の真下に敵の潛水艦が居る」「では早速爆雷を投下しませう」「まあ待て、今潛水夫にパンフレットを持たして潜らした所だ」

ラヂオ

朝

【七・一〇】朝の挨拶、ラヂオ體操
【七・二〇】朝の修養（東京）神道と祭主神道（四）…文學博士宮地直一
【七・五〇】朝の音樂（レコード）絃樂合奏三聲部のカノン（パッヘルベル作曲）小協奏曲作品六ノ一〇（トレルリ作曲、エンゲル編曲）…コレギウム・ムジクム樂團
【八・〇〇】ニュース
【八・一〇】最近世界外交史講座（第四十九講）（臺北）世界大戰後に於ける國際關係の推移（一）…庄司万太郎
【九・四五】家庭百科問答（臺北）日光の利用に就て
【一〇・〇〇】幼兒の時間（臺北）童話おぢいさんとおべんと…後藤阿喜子
【一〇・一五】家庭料理獻立（臺北）臺北女子高等家政院武田よし枝 一、カレー丼（馬鈴薯） 二、バナナのもみぢ和へ（臺北のみ）
【一一・〇〇】肉豚取引相場（臺北）日用品小賣値段（各局）職業紹介事項（各局）

晝

【一一・二〇】臨時官廳ニュース
【一一・五九】正午の時報（東京）公示事項（東京）午後の放送番組發表（各局）
【〇・一〇】番組娯樂時間（レコード）浪花節、勇士の叫び…相模太郎、黄昏道中…東天晴
【〇・四〇】ニュース
【一・四〇】ラヂオ體操
【三・〇〇】ニュース
【三・三〇】商況語ニュース
【五・三〇】ニュース
【五・五五】ハイキング・コース紹介の時間（臺北のみ）
【五・五五】コドモの ニュース（臺北）…臺北第二師範附屬公（六年）陳阿瑢
【六・〇〇】子供の時間（仙臺）お話と採音、（三題）…理學博士中村左衞門太郎
【六・二〇】子供の新聞（東京）
【六・二五】講演（東京）列國の戰時經濟と國民の心構へ…外務參與官小高長三郎
【六・四五】青年の時間（臺北）國語講習所幼兒部指導の經驗…新竹州竹南女子青年團長氏月英
【六・五五】レコード・トピックス（東京）

夜

【七・〇〇】子供の時間（臺北）吹奏樂と兒歌 一、組曲「アルルの女」拔萃曲（ビゼー作曲） 二、瀬頭國境を弔ふ（武井羽二郎作詞、吉川清風作曲） 三、家門の歌（同右） 四、森の鍛冶屋（ミヒャエリス作曲）…臺北第一師範學校吹奏樂部、指揮松元篤、一條良一郎
【七・二〇】ニュース
【七・三〇】國民歌謠（大阪）かへり道の歌（竹中郁作詞、古關裕而作曲）…齋唱木曜會、歌唱指導加藤千恵、ピアノ伴奏阿部久子
【八・〇〇】漫談（臺中）英國一番乘り…西村樂天
【八・二五】ラヂオ小說（東京）
【九・一〇】時事解說（東京）物資増産對策をめぐりて…經濟學博士
【九・四〇】時報（東京）
【九・四一】マンドリン合奏（臺北）大組曲「歡喜の田園」（マチオッキー作曲）第一樂章自然を讃美する歌、第二樂章舞踏曲、第三樂章祭の合唱、第四樂章ファランドール…臺北帝大醫學部マンドリン・オーケストラ、指揮藤本格

講演（東京）（六・二五）外務參與官 小高長三郎

◇列國の戰時經濟と國民の心構へ

四年目に入つた支那事變は漸く我が政治、經濟、社會の諸生活の上に著しい影響を與へる樣になり、殊に昨年の下半期以來これが顯著となつて來たのである。併し物價時計が少々狂つたり暖房の温度が少しばかり低下したと云つて明日からにも國民生活が大脅威を受けるやうに心配したり、前途を悲觀したりするのは以ての外の事である。それは我が國の現狀を歐洲交戰諸國の實狀と比較してみれば一目明かなことで、我國の狀態はまだまだ決して大騷ぎする程の段階には到達してゐない。私は支那、英、獨、佛等の戰時下國民生活の實狀を紹介し以て同胞諸君の時局下に於ける一層の決意を懇請したい。

漫談（臺中）（八・〇〇）西村樂天

◇英國一番乘り

この事變の勃發以來すでに二年有半。私はこの間愛國の至誠禁じ難く海を越えて大陸に渡ること幾十度、風氷る北滿の野に、炎熱草も燃ゆる中支の地に、自分の鶴をたつた一つの武器にして、前線の將兵の方々の御奮戰の樣子をつぶさに拜察し、又御慰問申上げて參りました。彈飛び氷る塹壕の中に前線の方々と膝をつき合はして話した夜もありました。かうした自分が戰線に於て見聞き又體驗して來た皇軍將兵の、幾多尊い忠勇美談を機會ある毎に銃後の方々へお傳へして、前線の方と共に苦しみを分ちたいと念願して參りました。今夜のお話もこの戰線に拾つたお話の一つです。

優れた家系

瓜の蔓に茄子は生らぬの説

「詩人は生れるもので、造られるものでない」といはれて居るが、天才や頭腦の優れた者は、遺傳によつて約束されてゐるのである。家系的に、其の遺傳の跡を辿ると、これがはつきりとする。西洋でも日本でも、それに關する實例は、枚擧に遑ないほどである。

有名な作曲家バッハの家系の如きは、その代表的のものであつて、バッハの曾祖父は、優れた音樂家であり、其の二人の子即ちバッハの祖父及び大叔父も同樣に、傑出せる作曲家であり、更に又、バッハの父と叔父とは、二卵性雙生兒で、二人共に非常に優い音樂家であり、又バッハは先妻との間に七人、後妻との間に十三人、合計十九人の子福長者であつたが、先妻の五人の男兒中の三人、後妻の六人の男兒中の二人は共に傑出せる音樂家であつた。

△

優生學の父たるサー・フランシス・ゴールトンの家系は最も輝かしい優生學の理想的實證たるべきものである。ゴールトンが進化論の創唱者たる有名なチャールス・ダーウキンと從兄弟同志であることは、周知の事實であるが、此兩家には他にも幾多の優秀な人物によつて惠まれて居る。

ゴールトンは、十人の兄弟の末子であつた。彼の曾祖父サミユエル・ゴールトン及び同名（サミユエル二世）の祖父、及び同名の父（サミユエル三世）共に傑出せる人物であつた。この父サミユエル二世はチャールス・ダーウキンの祖父に當る有名な學者エラスムス・ダーウキンと、その賢明なる夫人エリザベス・コリエールとの間に生れた娘、アンネ・ヴイオレッタ・ダーウキンと結婚した。このエリザベス・コリエールを通じて長壽の遺傳質が、ゴールトン家に導入されたのである。フランシス・ゴールトンは八十九才で逝去したが、フランシスの九人の兄弟姉妹中の五人は、九十八、七十三、九十三、八十九、九十四といふ高齡で死亡し、その他にもこの家系には長壽者が多い。かくて長い壽命と、優れた美と、たぐひなき聰明とが、エリザベスを通じて、ゴールトン家に惠まれて、優生學の父フランシス・ゴールトンが生れ出たのである。

△

フランシス・ゴールトンの母方の祖父エラスムス・ダーウキンは科學者としても、詩學者としても、聲名一代に高かつた人であるが、この人がエリザベス・コリエールと再婚したのは、五十歳の中老の頃であり、その前に、エラスムスは、優良な家系の出である所のマリー・ハワードと結婚して五人の子を設けた。其の四番目のロバート・ワーリング・ダーウキンは卓越した才能の人で、エラスムスと同樣に英國學士院會員に選ばれた。これが進化論によつて不朽の學説を輝かせたチャールス・ダーウキンの父で、この人とスサンナ・ウエヂウードとの間に七人の子が生れた。チャールスは、その六番目であつたのである。スサンナの父ジョシア・ウエヂウードは非常に才能のすぐれた人で、これまた學士院會員に擧げられ、市長ともなり、世界的に有名な英國ウエヂウード陶器製造所の創立者であつた。

△

チャールス・ダーウキンは母方の從妹エンマ・ウエヂウードと結婚して、十人の父となりましたが、その中三人は、學士院會員となり第八子ヂョーヂ・レオナード・ダーウキンは世界に於ける優生學の大先達として人に知られてゐる。良い家系の血族結婚に、良い結果を齎すことは、これを見てもよく判かる。

△

我國に於ても、天才に關する家系的遺傳の例は枚擧に遑ない、之を支配者階級に就て見ますと、源平二氏に、多くの人物が輩出したのは更にも云はず、藤氏の大織冠公の如き、菊池家の武時、武重、武光、武政等の勤王武勇の士の輩出せる如き新田氏の流れを汲める德川氏に、家康、光圀、家光、吉宗、齊昭ある如き、何れも皆、このことを物語つて居る。

△

轉じて學者に就て見ても、學者に親しめる家系と家に於て、顯一名家道引より出た賢夫人俤子との間に春水、春風、杏坪の三秀才を出し、春水と賢夫人靜子（後に梅子と稱す）の間に生れた山陽が出で、其の妹は、尾藤二洲の室となり、山陽の子に、支峰、三樹が出で、又た伊藤仁齋の五人の子が家學の東涯、梅宇、介亭、竹里、蘭嵎の五藏と稱せられ、堀川の五藏と呼ばれて、揃ひも揃つて秀才を出した。

更に東涯の子に、東所と東里を出し、六代長光に至る迄、連綿相承けて、堀川塾を護つて、明治時代に及んだ如き、又同藩の貝原一門に於て、益軒の子には存齋、樂軒、益軒を出し更に樂軒の子に恥軒を出せる如き又同藩の儒者、龜井南冥の子に、昭陽、大壯、大年を出し、昭陽の娘に、小琴を出して、五龜の名を恣にせる如き、更に又大阪の中井甃庵の子に、竹山、履軒の二大家あり、竹山の子に蕉園、柳堤の學者を出せる如き近くは箕作一門、德富一門の如き何れも恵まれたる才能的遺傳を發揮するものである。獨り斯樣な特殊な場合ばかりでなく、今少し、一般的統計的に、廣く多數の材料について調査してみても、同樣の成績が見られるのである。詩人的天賦にめぐまれぬものが、詩家の道に進むは、またかたいかな。

家を富ます道

前貴族院議員 時事經濟社長 高柳米壽著
全二冊　クロース金文字入　定價金八圓也

まづ世間の人のやつてゐる事を見ろ、朝から晩まで汗水流してよく働いてはゐる。其の點は甚だ感心すべきだが、さうして得たる金錢を丸るでどぶの中へ捨てゝ仕舞つてゐる。

○

一日三圓なり五圓なりの金を得れば、歸りにはおでん屋へでも寄つて一杯引掛ける。月給日にはカフエーで月給袋の封を切る。女は女でヤレ化粧品、ソレ帶よと折角得たる金をすぐ遣つて仕舞ふ。

○

尤も右の如きは自分でうまいものを食ふのだし、結構な着物を着るのだから、まだくいゝ方だ。甚だしきになると、折角働いた金を人に貸して貸し倒れにされ、インチキ債券に、インチキ會社に掛金して只取りにされ、家を作るにも土地を買ふにもその方法を知らないので一から十まで損ばかりしてゐる。そして人にだまされたと云つては慨歎し、詐欺に掛つたと云つては人をうらんでゐる。

○

茲に將棋をさす人があつたとせよ。駒の動かし方も知らないで、只駒さへ動かしてゐれば將棋に勝てると思へますか。茲に旅行する人があつて、汽車の時間表も分らず、地圖の見方も知らず、それで滿足に旅行が出來ますかね。汽車に乘りおくれたり、道違をしたり、少しも愉快に旅行が出來ないだらう。世間の人が金をためよう、金持ちになりたいと一生懸命汗水流して働いて、そしてむだばかりしてゐる有樣、損ばかりしてゐる有樣は皆これに類する。

○

その氣の毒な人々へ、金の貯め方、金の利殖法を教へて上げ樣と考へて、私は一年掛つて『家を富ます道』全八冊を著作した。自分の事を褒める樣だが私としてこんなに骨を折つて本を作つた事はない。だから、一度この本を讀んで下さつた方からぞくぞく御丁寧なる御感謝を頂く。實にうれしい。其の感謝狀の中數通と本書内容の大略を次に發表す。これで本書が如何に有益にして面白い本であるかゞ分るだらう。

本書内容一部

第一巻計算篇

▽金なくて有罪になつた實例
▽大學卒業さすには學費六千圓
▽金持になつて後悔する人
▽最初ね五百圓ほど欲しいもの
▽大きな鼠も牛の子より小さい
▽何年も利子が付かぬ貯金
▽一万圓の半分は千圓也
▽複利計算表（六枚）
▽毎月十圓五十年十三万九千圓
▽保險や無盡の利子計算法五枚
▽農工銀行利十年賦金の計算法
▽年金の元金表五枚
▽一万圓にする元金の計算表
▽利廻り計算法、詐欺的計算法
▽物價は上るし利息は下る
▽利殖法の二筋道
▽五万三千圓儲ける計畫
▽五十圓の月給で二万圓の貯金
▽職工の身で二万一千圓

第二巻基礎知識篇

▽新聞株式欄の見方考へ方
▽前場とは何か大引とは何か
▽米と株とはどう違ふ
▽綿糸仕番手とはどういふ事か
▽ラヂオの四十五掛見當とは
▽會社の營業決算報告書の見方
▽會社簿記のつけ方早わかり
▽資本金のごまかし
▽積立金は現金であるか
▽土地建物にはゴマカシが多い
▽旅行費が建物になつてよいか
▽銀行の金庫の中に幽靈が出る
△無代價になつてゐる金庫
▽燒けた建物は損にならぬか
▽損しても配當の出來る譯
▽欺く勿れ電車運轉手の給料
▽女店員を使用する利益はこれ
▽インボイス取引とは
▽今有望な化學工業の種類
▽毛織會社はナゼ儲からぬか
▽ステープル・ハイパーの製法

第三巻經濟學大意

▽自給自足主義とは
▽たゞ儉約するのは卵惡なり
▽權利金はどうして定めるか
▽魚代はどうして出來る
▽東京は借地法で土地下落した
▽地方で小作法が出來たら如何
▽學士株が朝から晩まで札勘定
▽社長の働く會社はつぶれる
▽新株は引受けるとナゼ損する
▽カルテル、コンツエルン
▽物價指數表
▽三十七年二倍半日本銀行調査
▽金が殖えて金が減る奇觀
▽物價騰貴を喜ぶ人と悲しむ人
▽五十錢銀貨は十六錢七厘也
▽平價切下は債金者の利益
▽インフレーション
▽オープンマーケット
▽銀行と當座取引開始の方法
▽横線引小切手と保證小切手
▽手形の割引とはどんな事か
▽英國の金勘定は一寸違ふ
▽六割配當の利益組合如何
▽銀行のつぶれた話
▽震災とモラトリーム
▽チエンストアとベルトライン

第四巻株式賣買

▽株式會社はどうして出來たか
▽株券の發行と其の名義書替
▽金錢の五頭活用法
▽東京兜町見學記
▽株の値段は誰れが定めるか
▽絶對損のない賣取引賣買法
▽材料を捕へるワナの掛け方
▽相場の資金分用法
▽ナンピン買とナンピン賣
▽株式相場必勝法
▽ドテンと兩建の妙味
▽見込違ひに損を免れた實驗談
▽相場百發八十中の法
▽相場百發六十中の法
▽大海の水も煎じ詰ば一掴の鹽

第五巻貯金保險篇

▽金は五倍も十倍にも働くもの
▽三千圓で一万圓の品を買へる
▽私は卅三圓の貯金が出世の基
▽大震災直後は公債タッタ三圓
▽私の妻は金で一升五合貯へた
▽私の子供の通信簿を金で買ふ
▽知らぬ間に出來た五千圓
▽損保貯金のやり方
▽簡易保險の利益な掛込方法
▽利息を高く支拂ふ乙種銀行
▽一万圓の金欲しくば[illegible]貯金
▽修身保險と養老の損徳如何
▽年三百圓掛けると一万圓
▽團體で保險をつけると利益
▽保險金欲しさの自宅放火
▽怪我した時取れる傷害保險
▽泥棒には盗難保險
▽家財や商品擔保で貸す方法
▽洋服無盡や家具取り無盡
▽無盡利用の金儲け法
▽無盡掛けて損する場合もある
▽無盡の掛金の絞り出し方法

第六巻公債債券

▽公債と國庫債券との區別
▽公債でもウッカリすれば損
▽債券を買ふのにはドレが得か
▽三千圓の儲賣るインチキ屋
▽債券類のハダカ値段
▽社債の選擇方法十四ケ條
▽短期取引は元のチキ取引
▽終籍勘定の仕方
▽五十錢が五十圓の損得になる
▽短期取引の日歩と逆日歩
▽短期取引相場の見方六ケ條

第七巻土地建物篇

▽金持になるには土地が一番
▽畑地で一年廿倍の工場地
▽耕地整理の土地を買へば大損
▽東京で一番高いは一坪二千圓
▽六大都市の土地値段表
▽分讓地を買つて泣く女
▽十八坪分讓地で儲けた話
▽土地を早く金にする方法
▽抵當權や假登記の土地買ひ方
▽土地賣買の證文の書き方
▽土地を買ふ金が足りない時は持込擔保に限る其のやり方
▽貸家は商店が一番利益
▽ビルデングとアパートの比較
▽貸家を安く作る奇抜方法
▽インチキ請負師のやり方
▽公正證書にするとナゼ利益か

第八巻金融結論

▽金融は地方田舍での好事業
▽千圓の資本は廿五年で九万圓
▽借金整理で負けさせる秘傳
▽二宮尊德は借金整理業で成功
▽大阪で一番高いは二千三百圓
▽信用貸金の證文の作り方
▽裁判所へ出す訴狀の書き方
▽代物辨濟と證文に書く利益
▽三者執行法のやり方
▽銀行からクビになる話
▽有價證券を擔保にする貸金
▽不動產擔保の貸金
▽金を貸すまでの調査方法
▽內容證明の督促と肩代り
▽最後の手段差押競賣方法
▽景氣循環十年一周說
▽金の時代、株の時代、土地の時代
▽統制下の土地はなぜ暴騰するか
▽我々は如何に利殖すべきか
▽都會の人と地方田舍の人
▽老人と若い人との利殖の仕方
▽商人とサラリーマン利殖方法
▽資本のある人とない人
▽子孫ますます繁榮

感激の禮狀

貯金だけではだめ　横濱市 佐藤新吉

拜啓この度は有り難く御高著拜受致しました。毎日の樣に新聞雜誌の記事を見ますが何が何だかさつぱりわかりませんでしたが第一巻を讀み利殖と貯金利息等々の事がわかりました。それに今迄ではただ貯金さへすれば良いと思つてをりましたがそれではだめだと分りました。

暗夜の光明　和歌山縣 小向清市

冠省 貴社の講座は机上の空理空論ではなく、本書の出現は恰も暗夜に於ける光明の如く世を益する事大なる事と御推察申上候。

脱線が有益です　目黒區 森原

内容は誠に面白く平易に講述せられ、實に老練振りなお話し實に有益です。第一巻の利息の話は實に有益で面白いです。講義の脱線が有益です。

高等官は中止　大阪東區 上杉

拜啓御社益々御繁榮の段…御社の家を富ます道の本を讀み、私も今迄で高等官を目指して居りましたが中止しました。

富の世界の啓發　宮崎市 寺島保夫

を希望してゐましたが、本書一讀後は世界一大富豪を目指してゐます。講座第一、二巻確かに落手致しました。先生が我々を啓發して下さる偉大な努力に對して只々感謝するのみです。あの名講義によれば如何なる者でも富豪になれると云ふ事を確信することが出來ます。

見識が博くなる　靜岡市 藤川伊助

目次を見ただけでは誠に無味乾燥ですが、内容を一讀しますと實に面白く、何かしら自分自身の世間に對する見識が博くなつて行く樣に感じます。

生きた經濟學　弘前市 岩岡信一

生きた經濟學として何人も熟讀しなければならないだらうと存じます。正面から經濟を論じたのであるから經濟學者などは…

八圓では實に安い　長野縣 山岸丙保治

實際に一讀すると上手でピタリと來る。良く時代に適して講義されてゐるところまことに立派です。八圓では實に安い内容を持つて來ます。

長き相談相手　蒲田區 藤森武

貴社益々御清榮慶賀の至りに存じます。本講座は誠に平易で誰にでも判り易く本書を拜讀してより非常に經濟界が分り易く相成り且つ自分として何か役に立つ如く思ぜられ今後長き相談相手として愛讀致す次第に有之候

實物を得た感じ　茨城縣 椎名富一

再三再四と讀み返しゆつくりと研究致しました。私は新らしい經濟書がなきものかと探しておりましたが、本書によつて初めて實物を得た感じであります。

神のお授け　茨城縣 星野力夫

早速ながら本講座に對する感想を思ひのまゝに申上げます。

算數は苦手でした　山梨縣 赤松忠義

私は元來算數的に殆んどゼロだと思ひ込み、其のため無盡會の仕組と運營法の料金表等とは全く苦手でしたが、本書第一巻を拜讀して明るく成りました。

どこまで深いか　朝鮮 川崎吉生

社長の利殖の道にくしは寒、どこまで深さがあるのか想像もつきません。卷末の問答なども判り易く書いたものを見た事がありません。

御注文案内

本書は元箱入一部金八圓の第一巻より八巻まで全八册完結の書です。今回全巻を二册に合本してクロース金文字入として發賣す。一家の家寶として子孫代々に傳ふべき良書です。内地小包料五十二錢、郵券にて封入御注文あれば本代は代金引替にて御送本いたします。但臺灣朝鮮等は送料七十八錢

東京市神田區宮本町八ノ三
時事經濟社出版部
振替東京 二〇〇八番

急性 慢性 淋疾に

アナビオン

Ⓟ ピルー印

包裝
粉末 二五瓦 一〇〇瓦 五〇〇瓦
錠劑 一〇錠 二〇錠 五〇錠 一〇〇錠
（各種有り）

大日本製藥株式會社
本店 大阪市道修町
支店 東京市本町
（有名藥店にあり）

男性ホルモン
エナルモン

疲勞の恢復に
能率低下、記憶力減退、頭痛、眩暈
耳鳴、肩凝、睡眠障碍、神經衰弱、
活力減退、高血壓

エナルモンは純正強力男性ホルモン製劑にして、新陳代謝をたかめ……衰弱せる諸臟器を賦活し、男性ホルモン不足による諸障碍を消退せしめ、以て男性の精神的・肉體的活動を活溌ならしむ。

發賣元 武田長兵衞商店 大阪市東區道修町
關東代理店 小西新兵衞商店 東京市日本橋區本町
製造元 帝國社臟器藥研究所 川崎市大島町

二〇錠（三圓五〇）
五〇錠（八圓五〇）
100錠（一六圓）
ほかに注射液あり

女性ホルモン
オバホルモン

月經不順
月經過多、月經寡少、
月經前後の下腹痛・腰痛
結婚期前後の神經衰弱

オバホルモンは化學的に純粹なる卵胞ホルモン製劑にして機能不全の卵巣を鼓舞調整し、月經を正常化すると共に、月經時の不快症狀を消退せしむ。

更年期の
頭痛、眩暈、疲勞倦怠感
食慾不振、心悸亢進、血壓亢進、四肢冷感。

本劑は更年期に應用し、缺落せる卵巣機能、衰弱せる諸臟器を賦活し新陳代謝をたかめ、老衰現象を恢復・豫防し以て、更年期を明朗化せしむ。又乳汁分泌促進にも賞用せらる。

百單位 二〇錠（一圓五〇） 100錠（三圓五〇）
五百單位 10錠（一圓六五） 100錠（七圓二〇）
二〇〇錠（二圓） 他に注射液粉末あり

40(1)209

お山は斷乎！節米
お米も甘藷も全部喜んで賣却
高砂族が天晴れ示範

【臺中電話】東勢郡下高砂族の皇民化的活動振りは目覺ましいものがあり殊に生產擴充運動の如き涙ぐましい實績を示し農產の多角經營よりなる蕃の畫期的增產に次いで水稻の耕地面積も四百甲步に擴張、原始生活から米の常食に轉向して文化生活に一歩踏入れんとして居る折柄今度平地の米配給問題を聽き彼らにも勞務として國民たるの義務を痛感し州下一万四千の高砂族が向ふ一ヶ年間の節減米一千石を平地に與へ自分らは從來の原始生活時代に馴れた混合食にて我慢して居るが中には向ふ三個年分の節減食料米を全部供出したものもあり米に次いで又甘藷の平地進出を試みトラック一台を購入、近く大量の甘藷を平地に運搬して食料米問題の緩和に努る事となつたが退職、國取引的利己的な文化人に比し純眞な彼らの赤誠こそ日本國民の當然執るべき道として感激の念を持たれて居る

殉職警官の古墳
文山郡屈尺蕃地で發見され
四十年振りで墓前祭

台北州文山郡新店庄屈尺派出所管内部落民は今般マラリア防遏作業で屈尺一帶の消掃作業をした際叢中より巡查部長鳥居山といふ内地人名の古墳を發見した、墓面の碑文を調べて見ると明治三十四年二月十三日屈尺支廳より部下一行十四名を引率して隘勇線建設のために入山した處所藩屈尺蕃と闘つて當時龜山、獅頭山一帶に蟠踞してゐた兇蕃に襲撃され惨死した尊い史蹟の地であることが判明、この千載不朽の偉功が奇蹟的にも部落民に發見されたのは決して偶然の事でないとして時節柄大いに顯彰すべく十三日文山郡役所新店庄長及屈尺部落民主催の下に盛大なる墓前祭を行ひ庄下官民多數參列した（寫眞（上）墓石（下）祭典）

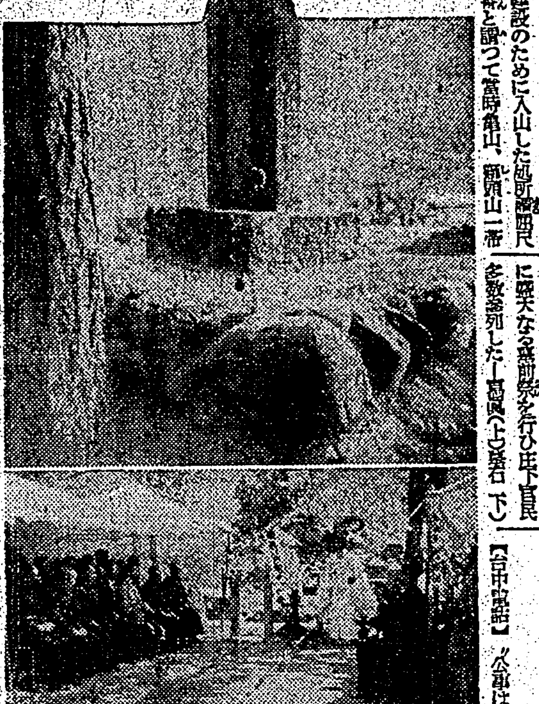

純益金を獻金

【宜蘭電話】宜蘭幼稚園では去る二百皇紀二千六百年奉祝バサーを開催したが純益金五十円をあげたのでこれを

私事を祕し公務に精進
大屯郡萬斗六に模範警官

【台中電話】"公事は重く私事は輕し"との信念を貫いた警察官美談―大屯郡万斗六派出所勤務取締巡查吉村耕重氏は去る防空訓練施行の際、其第一日の午後五時ごろ郷里福岡縣在の實父俊一氏の訃報に接したが、同巡查は恰も折

彰化高女卒業式

彰化高等女學校卒業式は十二日午前十時より同校講堂に於て野田知事、小島市尹、李府評、佐藤、山田兩州議其他州下中學校長、地元官民多數臨席の下に擧行されたが本科卒業生は百四十五名、補習科十五名で時代の脚光を浴びて雄々しくも職業戰線に進出するもの總數五十二名の多數に上り上級學校志望者二十四名、補習科志願者二十九名、家事五十五名となつて居る、主なる受賞者左の通り
△品行方正學術優秀者　蔡氏碧霞、宮崎賢子、黃氏鶴、陳氏淑媛、槍尾穗子、林氏碧梅、游氏明子、簡氏瑞聲、松原久江、謝氏淑雲
△愛國婦人會賞受領者　蔡氏碧霞、宮崎賢子、黃氏鶴、陳氏淑媛

國防獻金すべく十四日佐藤團長は本社支局へ託したので支局では直ちにその手續をした

米穀所有者が
供米有志會を結成
率先二百名國策に協力

【新竹電話】戰時食糧の確保を期する為め米穀納入の円滑を圖るべく新竹市内米穀所有者二百餘名が蹶起し一丸となり他州に率先して供米運動民間有志會を結成し十三日午後三時より市公會堂に於て結成式を擧行し同時に左の如く供米百號の決議をなした、當日は宇都宮市尹、堀之内警察署長以下經濟警察係員その他米穀所有者二百餘名出席したが今後の納入米は円滑に供出されるものと見られて居る

決議　戰時食糧對策に順應し我等市民は進んで供米報國に邁進せんことを期す
右決議す
昭和十五年三月十三日
新竹市供米運動民間有志會

高雄畜產會總會

【高雄電話】第三回高雄州畜產會通常總會は十四日午前十時より州會議室に於て赤堀知事會長となり開催された、先づ職員會長挨拶あつて議案八件を附議上程し議員と當局間に數度質疑應答あつて原案通り可決確定、十五年度豫算は総計二十四万六千七百六十五円の八百二十一円となり零時四十分閉會した

優良保甲壯丁團檢閱
下から選拔廿一日實施

【高雄電話】高雄州では州下各郡市より優良保甲壯丁團を二團づつ選拔（屏東潮州郡は一團）し來る二十一日午前八時より高雄高女校庭に於て赤堀知事以下州警察部幹部臨席の下に優良保甲壯丁團檢閱を實施する事となつたが、今回は事變勃發以來中止されてゐたものを皇紀二千六百年を迎へ再び開催される事となつたために團員の意氣は既に天を衝くの慨があり、管目の成果は期待されるところ大である尚當日壯丁團長として十年以上の勤續者を功勞者として表彰の筈

小松司令官
慰問

【馬公電話】小松要港部司令官は十三日午後五時半から官邸に今田廳長三浦街長、吉元街協議會員其他主なる官民、部内將校を招待して慰勞會を開いた、同司令官は國民精神總動員に當つては、眞に國民の先頭に立つて官民協力の下に諸行事を行ひ、着任以來始めての懇談會を以て一致の協力を以て民衆の心理把握に努め、皇民化運動の代表者達を集め、教石頭の二氏を招いたが、特に皇民化運動に働きを示した吉貫街長の挨拶あり、今田廳長は謝辭を述べ閉會午後七時終了したが時局柄和かな會合であつた

寺廟整理で廿餘萬圓
嘉義市で經美會を組織

【嘉義電話】全島のトップを切つて市内に散在する七十餘の寺廟の整理を斷行した嘉義市では既に全部整理に依つて浮び出した二十餘万円の財產を管理する為め經美會を組織し認可申請中であつたが當局の認可もあり、而も寺廟の中でも財產を最も多く所有してゐる三山國王廟、城隍廟の二つは關係者が三百餘名もあり、從つて色々と難しかつた為め協議の結果當局も財產處分を許可及財團に寄附すべく十五日午後一時より公會堂に於て三山國王廟關係者を、同午後三時より舟舍宮關係者を夫々召集の上經美會の會則及財產處分に關する根本方針を協議決定の上關係者の承認を求める事となつた

うどん屋が大繁昌
臺中市に昂る代用食

【台中電話】台中市における節米運動が著しくなつて來たことは洵に喜ばしいことである、最近市民の各階級を通じ麥、蕃藷芋、トーモロコシ等の混食を始めパン食、バナナ食を獎勵する向きが非常に多くなり日毎に增加を示し又定食時になるとパン屋、飯館に客足が殺到すると云ふ現象は全く節米思想の普及を物語る左證であらう、就中曙町驛前通りの店では派出所、驛、組合、役場等の職員は一齊に晝食をパン食にすることを申合せ既に台中のパン屋へ特約があつた由である、此の現象は永續的に維持したいものだと言はれてゐる

部落振興會表彰

【新竹電話】新竹州主催第二回州下部落振興會共進會表彰式は十三日午前九時半より桃園一公講堂に於て開催、一番ヶ瀬知事外各市尹郡守列席州下各部落振興會指導者並關係者三百五十餘名出席、一番ヶ瀬知事より賞狀授與され知事訓示、州評議員の祝辭、授賞者代表の答辭あつて閉式、引續き第四回部落振興會研究會が行はれ成績優秀部落等

長、楊初同一公校長、平芳同部落政主任等の状況發表、諮問事項、打合事項の檢討あつて協議四時半終了解散した、因みに入賞部落振興會は左の通り
第一位　中壢郡中壢第一振興會
第二位　桃園郡蘆竹庄振興會
第三位　苗栗郡九湖振興會

國精參與會

【花蓮港電話】國民精神總動員花蓮港支部では來る十五日午後一時より參與會を開き明十五年度に於て實施すべき事項に就き協議をなす筈であるが協議事項としては自下國民の最も緊急要件とされてゐる節米運動の具體的施行方法を始めとして皇民化運動及國民の智識向上に今回國民作興會を廢止して新に部落振興會を結成する趣旨の説明並にこれが施設方法等に就いて諒解を求め意見の聽取をなすことになつた

捕鯨戰に凱歌
十三日に大物二頭

【高雄電話】第一太平丸及びレックス丸の二艘に依る高雄州蘇澳沖に於ける捕鯨戰は一月以來繰行されて居るが十三日午後四十五尺及び四十二尺の座頭鯨を捕獲し又恰も既に一頭を捕獲して居り十四日現在で十頭となり前年の九頭より既に一頭多く好成績であるが捕鯨戰は四月中旬まで續行される豫定であるから本年は十五頭位は捕獲するものと見られて居る、尚一頭の價格は七千円から大物で九千円に達する豫定である

賞金を獻金

【東港電話】高雄州東港郡大潭新庄農事實行組合では過日郡主催の東港郡農事實行組合副業品評會及台灣生產獎勵會に於て一等賞を受賞した記念の為め東港郵便局に二十円、國防獻金として五十円、陸軍恤兵金として三十円を夫々獻金方其の手續を東港郵便局に依頼した

臺東廳農會總會

臺東廳農會第二十二回通常總會は十一日午前十時から廳會議室で開催、長谷部議長のもとに、十五年度豫算案その他が協議され、十一時半閉會の結果…

十年間皆勤のお孃さん
屏東高女を卒業して表彰

【屏東電話】屏東高女第五回卒業式並第三回補習科修了式は十二日午前十時より同校講堂に於て知事代理近藤内務部長、大賀市尹、坂井校長以下來賓父兄多數臨席の下に開會、式後の授與式、卒業證書、修業證書授與、知事、市尹の告辭あつて一時四十分閉式したが本年度の卒業生は九十六名、補習科修了生四名である、四ヶ年皆勤者は李丑姓子、陳氏藩江、松田千代、山岸八重子の四名で特に李丑姓子さんは小學校以來十ヶ年皆勤、山岸八重子、陳氏藩江の二人は八ヶ年皆勤

屏東市從軍會

【屏東電話】從軍記念會屏東市分會結成式は十四日午後一時半より屏東會館に於て開催、國旗掲揚、宮城遙拜、默禱の後大賀分會長の式辭、來賓の祝辭あつて最後に万歲を三唱して散會した

天然痘警戒
豫防種痘施行

【高雄電話】新竹州下に天然痘の患者發生したので高雄市でも豫防の爲め市民に種痘を施行すべく市當局では十四日午後一時より

運搬船進水
きのふ馬公で擧式

【馬公電話】竣工してから馬公要港部工作部で建造中であつた高雄州廳運搬船の進水式は十四日午後三時二十分高雄州廳長高雄司令官、松崎高雄經長以下、各幕僚所轄部隊長、小松要港部司令官、山縣部隊長、今田廳長、三浦街長其他官民多數參列

進水式は厳かに行はれ、終つて工作部に於て祝賀會が開かれた

改姓名を出願

皇民化の徹底を圖り以て眞の皇國民の資格を具備せんとする改姓名を名乘り東石郡としてトップを切つた台南州東石郡布袋庄布袋一五五番地保正陳崇德氏は去る八日改姓名願を提出した氏は皇民化運動の先驅者として部落振興會長方面委員保正漁業組合理事等の公職にあり衣食住總て內地式である台灣唯一の製鹽地帶である新塭部落を姓として取り村と名附け名を宗政と名乘り一家

流腦は蔓延
州下住民の注意喚起

【台中電話】州下に於ける流腦は州衛生當局必死の防疫にも拘らず益々猖獗を極め十四日州衛生課への報告に依れば總患者八十四名中死亡二十名、保菌者は二百名で尚猖獗の一路を辿つて居るが十四日台中市内に又も發生市內はこれで四名となつた、この際州民に於ては防疫設備に萬全を期せられたい

家政女卒業式

【台中電話】台中市立家政女學校第三回卒業式は十四日午前十時から同校講堂に於て安武市尹始其の他來賓父兄多數列席の下に擧行された、式後竹川校長の引率で卒業生一同は台中神社に參拜報告をなした

植物檢査所の新設を要望
東港街民が鐵道と共に

【東港電話】二万街民が待望してゐる東港鐵道は近く開通し、物資の集散は鐵道と海上に依つて運送される事になり、殊に陸路に依る移出入品は海運に依る方が運賃が非常に安い為め船着場の必要が生ずるのであるが毎年港口における土砂の堆積に依り漁船さへ干潮時には出入が困難となつた現状に鑑み漁業航路として漁業協同組合では船着場を設計し、船舶の出入を便ならしめると共に青果及植物の搬出の為め植物檢査所の新設を熱望してゐる

特殊作物競作
屏東郡で褒賞式

【屏東電話】屏東郡主催特殊作物競作會褒賞授與式は十三日午前九時半より屏東會館に於て江頭内務部長、安倍技師臨席の下に開會、職員報告の後左の如く表彰の授與、山本會長の挨拶あつて閉式

四年度特別會計肥料配給所原料肥料購入資金起債及償還の件、決算承認、臨時部經營收支豫算の件　一、十三年度歲入出決算の件　二、十五年度歲入出豫算方法の件　四、十五年度特別會計肥料配給所歲入出豫算の件　五、十四年度特別會計肥料配給所原料肥料購入資金起債の件　六、十四年度特別會計肥料配給所歲入出豫算追加の件　七、十五年度特別會計臨時部歲入出豫算の件
以上で、十五年度歲入經常部七万四千六百六十七円、臨時部三万九千三百二十六円、計九万七千二百二十三円、歲出經常部五万八千七百二十円、臨時部三万八千五百六十一円、特別會計歲入四十八万八千五百八十円、特別會計歲入四十八万

一坪農園
臺南州で獎勵

【台南電話】また夏がやつて來た、夏期野菜に惠まれない台南地方では此の頃になると、"困りましたわ"と野菜の不足を嘆く夫人達の声を聞くが、彼らに無爲無策ではいけません、宅地に利用出來る空地はありませんか、ミカン箱、ビール箱等を利用した一坪農園をと思ひつきせう、どうです、土に親しむ—それだけでも健康的なものがありませう、體位の向上を兼ねて一坪農園を如何、州廳では新年度を期に一千円を計上、都市を中心して各家庭自給の爲の疏菜用種子の配付等を行ひ、家庭用疏菜の自給策としても之はおすすめしたい—と云つた譯で、

輪禍

【彰化電話】彰化市北門三九八陳根氏長男陳溝有（一二）は十三日午後一時頃學校からの歸途、東門一八八附近道路上に於て友人數名と夢中になつて蛇の抜け殻ひをしてゐた處後方から來た自動車に氣付かず突き倒され頭部に裂傷を負うたが、生命には別條ないと

運轉手の過失が一位
臺南市内の自動車事故調べ

【台南電話】昭和十四年度における台南市内の自動車事故の集計がこの程出來上つたが一、三、五、六の各月が一件、四、八、十、十一の各月三件、九月が四件となつて居り計二十七件でその中死亡者を出したのが僅か一件で事故原因は運轉手の不注意に依るもの九件、通行人の過失のもの十件、被害者の不注意八件となつて居るが以上の數字は司法事件となつたものだけで外に小さな事故もあり台南署では一般と乘客に注意を喚起すると共に一般市民にも交通道德を守り事故を起さぬやう警告してゐる

不心得な買溜

【台中電話】節米の呼ばれる折柄多數買溜をした不心得者一名が台中署に摘發された、右は市内某米穀商で、期間は一石三斗、玉は大斗の食料米を蓄藏したものであるが、夫々說諭を受けた

志願者減少
花中は二百名内外

【花蓮港電話】花蓮港中學校では新入生の募集中であるが應募志願者は百七十餘名で豫定募集數二百名に達すべく見られてゐるが前年度に比し減少の傾向を示してゐる、特に注目されるのは臺東廳下からの志願者が昨年二、三十名あつたものが本年に限りまだ一名もないことで之は昨年末二學期の試驗で生徒のカンニング事件が發生した折、學校當局の措置が甚だ公平を缺き臺東廳から入學してゐる生徒が處分されたので生徒の父兄間には當局の處置に不滿を抱き臺東廳方面の志望者を少くしたものと見られてゐる

湖州從軍分會

【湖州電話】湖州從軍記念會湖州分會結成式は…

臺東廳畜產會總會

臺東廳畜產會總會は十一日午後一時から臺東廳會議室で開催、廳田會長の挨拶について豫定の日程に入り全部の議案を可決したが、決定した豫算は、一般會計四万六千二百六十四円、特別會計六万四千四百十円、新規事業として何料豫算事業費五万六千五百四十二円が目立つて大きい

モンペ講習會

新竹州大湖郡大湖庄國婦人會並に國防婦人會では從來の日本婦人の着物ではイザと云ふ場合に不自由なので東北地方婦人用の世界的有名なモンペの着用は國策に順應せる非常時の日本婦人として恥かしからぬ充分な働きが出來ると十六日午後一時から街俱樂部に於てモンペ製作講習會を開く事になつた

水產會總代會

高雄州水產會第六回通常總代會は十二日午前十時から州會議室に於て開會、提出議案は一號—昭和十三年度歲入出決算報告の件、二號—昭和十五年度歲入出豫算及同賦課徵收方法の件、三號—昭和十五年度經費分賦及收入方法の件、四號—役員選任及代議員選任の件、五號—役員及総代議員選任の件あり原田會長の挨拶あつて議事に入り全部原案通り可決、役員選任は十五年度を以て...

鬼熊、楊萬寶
取調べ一段落

【台南電話】今を去る三年前の昭和十二年二月嘉義郡番路庄覆山に於て一家五人を殺し放火して逃走その後香として姿を絶ち台南州民を恐怖のどん底に叩き込んだ第二世鬼熊事件の張本人嘉義郡番路庄楊萬寶（三二）は台南、高雄兩州警察の不眠不休の捜査網の功に潛り神出鬼沒の果てに兩州下は固より台東郡外に於て遂に捕へられ二年目の昨年三月十六日台東郡外に於て遂に捕へられ本年四月二十二日臺南地方法院檢察局に送致されたが、同五月八日殺人放火罪で台南地方法院へ送致されて豫審判事の取調中の處昨年十一月漸く取調を終り去る十二日終結し近く台南地方法院合議部の公判に廻付されることとなつた

統制打合せ

【台南電話】台南州では十五日午前十時から州會議室で經濟警察部長、野田保安課長及びトラック業者代表參集、トラック統制打合會を開催し警察部長より統制趣旨に關し詳細說明、同業者の同意を求める筈であるが、各組合の除外を求め…

竹筏に激突
漁夫一名行方不明

【高雄電話】高雄州東港郡林邊庄中部溝漁船千五百米沖合で同庄六八九陳仁堯外四名が十四日午前四時頃竹筏二艘で漁撈中台湾倉庫所屬海口丸（八二噸）が漁撈のため出港して來たところこれに衝突、一艘は中央より切斷、他の一艘は顚覆漁夫五名は海口丸の乘組船長以下七名の乘組員に救助され高雄に收容した、前記陳仁堯のみは行方不明で目下捜索中

專修校上棟式

彰化市では來る十九日午後二時から市立商業專修學校校舍の上棟式を擧行する

人事

△吉田政氏（臺中州勸業課長）十四日下り急行にて着任（臺中州勸業課長）
△黃坤松氏（臺南州...）十三日午後時八分着列車にて家族同伴赴任、市内各方面の挨拶廻りをなした

萬なかだち
求婚　一件一回　壹圓貳拾錢
其他　一回　壹圓七拾錢
四名　宿　錢

常備　運轉手　採用但シ內地人希望者急ぎ來られ度し　蓬萊自動車組

店員募集　臺北市榮町　大倉本店

店員入用　本町二ノ一　電話四六二

事務員　臺北市京町一ノ五二　臺北廣友會

庶務係　一名採用

店員入用

男女店員募集　臺北榮町　大倉本店

結婚調

洋裁生徒　新竹市

女中入用　臺北榮町

和服裁縫見習

產婆

石井眞子

京染

讓美粧院用

事務所

鰐皮トカゲ皮買入れ

貸家

商品券　三成社

電話商品券債券

ニキビ　色黑に凄く効く　ヤラク　クリーム　コールドクリーム　特殊パック
ヘチマコロン　高級化粧品　ヤラク　東京・谷芸
素顔が物言ふ美肌を創る

最新研究　機械工場管理法　野村大度著　山海堂出版部
月刊　內燃機關　價七十銭　送料四銭　主宰　工學博士　加茂正雄　三月號
◇卷頭言…本邦船舶の量と質…伊勢谷大郎
◇研究論文…高速ヂーゼル機關の燃料と燃燒…長尾不二夫
【研究技術資料】ヂーゼル自動車の性能及び使用成績とその將來性…足高孝太郎
◇飛行機學校裝置の變遷史…中正夫
◇航用機關の無氣噴油式への轉換…寨豐三
◇內燃機關の運動部の平衡と其圖式解法に就て…岩原辭香
◇航空機の噴射に就て…服部貞一
◇高出力自動車用二サイクルGMCヂーゼル機關…栗本春雄
◇發電壓力に就て…中原谷太郎
◇英國航空發動機製造の趨勢…阿部正一
◇空冷式星型航空發動機の機械作業…伊原昇
【解說講座】航空工學講座…宮本晃男
◇工業熱力學講座…谷下市松
◇舶用ヂーゼル機關學講座…槌打正一
◇航空機発動機士受驗講座…川端溝一
【內外文獻抄錄】シリンダーの摩耗・高速ヂーゼル機關の製作・現役新型航空發動機
【工業界時言】船舶時言・燃料時言・材料時言・工作機時言・車輛時言
【國際工業ニュース】米國に於ける最大商船アメリカ號の進水・新造船紹介・燃料及發動機・物資不足に鑑み買い切り制度を實施いたします　是非書店又は本社へ豫約申込をお願めします。
實用機械工學叢書　蒸氣機關及蒸氣タービン　大久保肇著
東京市神田區錦町　山海堂出版部

CHIYODA POMADE
氣分まで若やぐ黑髮の色艷
日本人の毛髮のため四十年のけいけんと研究が生んだポマード、チヨダ
チヨダポマード　東京　千代田山岸商店

加藤大乘先生述　勝馬算出秘錄　奧傳　定價金五圓也（送料十六錢）
◆讀んでスグ實戰に役立つ競馬新戰術！
◆數理の神秘が指示する勝馬算出法！
從來ありふれた過去の統計や常識本の類に非ず出馬表が一枚あれば各レースに於ける勝馬の指定が手易く決り、素人も玄人も迷はず安心して永久使へる馬券戰術の極致である!!（見本進呈）
東京市本所區　大興社

國產最高級　日光ペン　見本へ切手十錢封入御申込　東京小石川區丸山町一六　日光ペン本舖

銃砲は横濱の金丸に限る（出張員派遣）
横濱市中區中村町七番地
銃砲金丸銃砲店（西村潤蔵）

講談社の繪本
いつかの朝だ　目がさめて　ふと見た僕の　枕もと　うれしい繪本の　おみやげだ　昨夜父さん　買つて來た　繪本だ繪本だ　僕等の繪本
『講談社の繪本』
新刊　▲山田長政　▲滿洲見物　▲漫畫と子供楽譜
定價各五十錢（各地の有名書店にあり）

金鶴香水　丹頂化粧品本舖
一滴一、二滴二、三滴三、素敵

蛇の目ミシン　縫ひよいミシン　買ひよい月賦
台北市表町二丁目　蛇の目ミシン株式會社台北營業所

世界最高ノ建造物　特許ウエバー式鐵筋コンクリート煙突
東洋コンプレッソル株式會社　東京市麹町區丸ノ内

校長　沖貞男　中野高等無線電信學校　東京市中野區

新鮮な春の感觸がお肌にしみこむ
資生堂　バニシング　クリーム
東京銀座資生堂
淡化粧下に　アレ止めに　お化粧直しに

支那謀略秘帖（2）

奇策隱謀は春秋時代から（下）

安藤徳器

春秋左氏傳に見ゆる孔子の言葉に「天子官を失ひ、學四夷に在り」とは、この事實を言つたのである。かく學問が四方に分散し、然も世が亂れてゐる時代とて、その學問はこの亂世に際してあらゆる方面に發達し、中でも謀略を主とし、戰略を主とする縱横家者流・兵家者流など稱する專門の學派さへ生れて來た。特にこれ等の學派は戰國になつて大いに發達したのである。春秋時代は亂世ではありながらも、とかく信を重んじ、禮を尊ぶ時代であるから、これとは反對を行く謀略は、亂世であるから必要とは認めながらもその發達は阻害されるが、戰國時代はかかる懸念は少しもなく、自由にその智謀を發揮し得る時であるから、謀略の術は非常に發達した。一例を示すと、春秋時代に「宋襄の仁」と稱せられる事件がある。五霸の一人である宋の襄公が、楚の成王軍と泓水（河南省拓城縣附近の渦水の支流）で戰つた際に、宋の軍は既に陣を布き、戰鬪の用意が整つてゐたが、楚の軍は、泓水を未だ悉く濟つてゐなかつた。そこで部下の司馬の子魚は「彼は衆く我は寡し。その未だ既に濟らざるに及んで請ふこれを擊たん」と言つたが、襄公は聽かず。既にして楚軍が濟り終つて然も陣形が出來てゐないのを見て、子魚は再び擊たんことを進言たが、これ亦聽かず。楚軍の陣が出來て始めて戰つた結果は、宋軍の大敗北、襄公は股を負傷し、彼の霸業もこれによつて消え去つたのである。禮儀を尊び、信義を重んずる儒教から言へば、宋の襄公のこの態度は、實に立派な行爲であつて、春秋公羊傳なども非常にほめてゐる「宋の襄公は敗れたりと雖も、然みなし、文王すらこれに及ばず」と聖天子と言はれる周の文王すらこれには及ばぬと言つてゐる。儒教から言へば立派な行爲であらうが、勝利を唯一の目標とする合戰にありては、實に愚儒の極みである。しかし當時は亂世と言ひながらも先に言ひし如く信あり、禮ある時代であるから、戰爭にまでその儒教的精神が現はれてゐたのである。これが戰國時代に入ると、かかる精神は少しも行はれない。戰國時代の新軍であり、兵法家なる吳起の選んだ兵法書「吳子」料敵篇に「水を涉るは、半渡にして擊つ可し」と言つてゐる。謀略戰略こそ戰ひには必要なものとしてゐる。又戰國時代の事件は、その殆いてゐる戰國策には、その卷九上の燕昭王篇に、後に話題する合從家なる蘇秦の弟蘇代が、燕の昭王に孝・信・廉についての彼の意見を述べたことが載せられてゐる。卽ち彼は王に向つて謂ふた「今ここに人あり。孝は曾參・孝己（共に古の有名な孝子）の如く、信は尾生高（古の有名な信を重んじた人）の如く、廉は鮑焦・史鰌（共に古の有名なる潔廉家）の如くであつて、この三行を兼ねて以て王に仕へば如何」と王はこれに對して「是くの如き人であれば、十分足つてゐる」と述べたが、蘇代はこの姿を得て昭王には仕ふる事に足らずとなした。その理由として彼の言ふ所は「孝なること尾生高の如きは、卽ち人を欺かざるに過ぎざるのみ。廉なること鮑焦・史鰌の如きは、卽ち人の財を竊まざるに過ぎざるのみ。今臣は進取を爲すものである。自分は思ふに、廉なれば帝することは不可能であり、賤しきを恐れず、義なれば卑くも生きることを爲さず。身完うすることを免れない仁義と言ふものは、自ら完うするの道であつて、進取の術ではない」と。

要するに孝とか仁とか義とか廉とかの如きことは、消極手段のものであつて、己を守るに過ぎないものである。進取積極にあつてはかかる倫理道德的のものは、一切無視してこそ成果は得られるのであるとするのである。目的のためにはあらゆる手段、あらゆる權謀も辭せないとするのが彼の考であつた。

同樣に又昭王が彼に對して謂ふに「自分は甚だ敗殘者の言を喜ばない」と、これに答へて彼は謂ふに「周の地方では、媒介者を非常に賤しむ、これは兩方に行つて互に譽むるがためである。男の家に至つては女は美人であると言ひ、女の家に至つては男は金持であると言ふ。然しながら周の風俗としては自由結婚はせずして、必ず媒介者あつて然る後に娶るのである。故に處女にして媒介者が無ければ、老ゆるとも嫁することが出來ず。媒介者をさし舍いて自ら衒ひ賣り買らば、弊れて售ること無し。順にして敗れる無く、售れて弊れない者は、獨り媒介者がある故である。結婚のみで無い、あらゆる事柄においても、術に非ざれば立たず。勢に非ざれば成らず。人が坐しながらでよく事を成し遂げ得るのは、ただ媒者があるからである」と、昭王は非常にその言をよろこんだと見えてゐる。以上によつても判る如く、支那にありてはその謀略なるものは、春秋時代に芽生え、戰國時代に至つて完全な姿を採り、以後それを繼承して今日に至つたとなす可きである。而して春秋時代の歷史は、孔子の制せし春秋が殘せて居り、文甚だ簡なる故に、意の解し難き所があるが、幸ひにして孔子と同時代及びその後間も無きの時代の人なる左丘明・公羊高・穀梁赤によつて傳（詳細者）が作られ、今日春秋左氏傳・春秋公羊傳・春秋穀梁傳（所謂春秋三傳）として傳つて居つて、當時の史實及び人物は、宛ら活けるが如く描寫されてゐる。而して春秋左氏傳と同一の著者左丘明には別に國語なる著述があつてこれ亦當時の諸國の歷史を傳へてゐる。この春秋・國語の兩書によつて、我々は春秋時代の諸國の興廢攻戰、世相、風俗等を十分知り得るが、先に述べた如く、當時はまだ儒教的思想が各方面に殘つてゐたから、ここに取扱はんとする謀略の眞の姿は見ることは出來ない。しかし、その曙光は見ることが出來る。眞の姿を見るには、戰國時代に入るを要し、戰國時代の史實は、戰國策に及ぶものが無い。この書は前漢の末頃の大學者なる劉向が選んだものであつて、全篇悉く當時の策士の策謀を以て成ると言つてもよい位で、國策・國事・短長・事語・長書・修書等の名もあるが、普通に戰國策士の策謀の書と言ふことから、戰國策と稱する名で呼ばれてゐる。大は國交より、小は身上の事に至るまで、詭弁術謀に滿ちくてゐる。

故に支那人の謀略を見んとすれば、實に戰國策一書のみを讀めば充分であると言ひ得る。概して支那の學問は、周代特に春秋戰國時代に爛熟たる華が咲き、それ以後は、ただそれを祖述するに過ぎぬとも言ひ得る。文學にしても、經學にしても、思想にしても、史學・哲學にしても、科學にしても、政治經濟その他の諸制度にしても、後世にあるものは、悉く春秋戰國の所產、先秦時代に求め得る。謀略においても然りとなす。謀略は所謂縱橫家・兵家の專門とする所であらうが、支那に於ける兵法家の二大家と稱せられる「孫子」の著者孫武は、春秋時代の吳王闔閭の部將であり「吳子」の著者吳起は、戰國時代の魏文侯の將、楚悼王の時となつた人である。又謀略攻防の縱橫家の開祖なる蘇秦・張儀は、共に戰國時代の人である。故に先秦時代特に戰國時代の史實を調べれば、支那人の謀略は如何なるものであるかの概念は十分に知り得るであらう。しかしここでは廣く後世までの材料をも採つて、支那人の謀略の主なるものを述べることとする。

乙女の旅より 子供の國へ

（十ノ二）

謝冰心作 倉石武四郎譯

小さいみなさま——

セントブッセン病院で長いお手紙をさしあげましてから、もう廿日になります、十二月十三日の朝私は胸も張りさける想ひで、いよいよ人の世の失望と悲しみとを味はふ時が來たとばかり覺悟をきめましたのに昨日今日の目出度たい日をば、こんなに樂しくこんなに朗かに暮しませうとは——みなさま、神さまに感謝させていただきます。

みなさまも御存知の通り、私は不幸にも病氣にかかりました。けれど、まさかこの病氣の為に休學しなければならないとは思ひがけもなかつたのです。ですから、お醫者さまが第ましにさう宣告なさるのを聞いて、頭がどうかなつてしまひさうでした。十三日と十四日の晩は、物さびしい片われ月が、私の寢床の上までさしこみました、ひよろ長い白柳の枝が、窓一杯に影を落してゐます——私は、天地の間にただ一人、よるべもなく打ちすてられたといふことを、しみじみと感じました。一年このかたの豫定も、すつかり水の泡になつてしまひました。わが身の上さへ、どう落ちつくのかわからないのですもの。秋風が枝を鳴らすのを聞きながら、ただゆつくりとうただれました。私は西半球の月がつくづく偲めしいと思ひました。最初は中秋明後の二晩、その次が今ですよう。お月様がこんなに人を惱ませるなどとは夢にも思ひませんでしたから。

夢現の間に一月過ぎました。十五日の朝は見わたす限り雪の野辺、空にはまだ白いものがちらついてゐます。湖水は氷が張りつめて、寂々しい面持です。私はしよんぼりと窓に倚りかかつたまま、一言も申しません、歐羅巴の方があんなに無邪氣な送別をしてくれますのに、まるで嘘みたいに、お別れを言ふことも忘れてしまひました。午後の一時に病院車がまゐりまして先生が四五人、ぐつたりしてゐる私をつれて、雪に包まれた森を走りぬけ、ブルーヒルを上つて、シヤラン療養院に着きました。

今度は窓の外を見ても湖水はありません、その代り、山また山の中に綠の色も濃かな松林が、この建物をとりまいてゐます。何と清らかなことでせう。何と靜かなことでせう。一日に何回か汽車で行き來して、濃い煙が一筋、山と山との間を白く通り拔けて、遙かに車輪の音がごとごと來る外に、めつたと物音もいたしません。私はつぎつぎに呆然で暮らすことになつてしまひました。

一日一日と過ぎてゆくにつれ、珍らしい生活だといふ感じがいたします。十二歲までの間、ただ遊んだり本を見たりして暮らした時分を除いては、今度こそ始めて、一切をふり切つて、全く自然を友とする生活です。本を讀むのと、月を見るのと、雲を眺めるのとが日課です。時々夜中に目が醒めますと、音といふ音がみな絶えて、白い月が中空に冴え、ふとあたりを見まはすにつけても、心の中まで澄みわたつてゐる樣に感ぜられます。私たとへどんなに病氣したいと思ひましても、この半年の間、天地をわが宿とする樣な伸びくした暇がどうして得られませう。こんな忙しい最中に私を休ませてくださつた神さまに、心からお禮を申しあげずにはをられません。

朝も夜もただぼうくとした中に明かし暮らして、私の注意することも變つてまゐりました。朝はたなびく霞がどう移つてゆくか、夜は星の位置がどう變るか、そんなことが私には何より氣になります。お月さまの左側に近く、大層よく光る星が一つ、特別氣にかかります。それから少し右よりに、星が三つ、一直線に並んで、キラキラ輝いてゐます。たぶん牽牛か織女でせう。その外數限りもない星影が、みな私の枕もとに列んでゐます。私が目を閉ぢて安らかに眠つてゐる間にも、星はやはり天上で、靜かに私を照し、物音一つたてずに、私を見守ります。到頭夜があけますと、私の番を朝霞に讓つて、音もなく、一つ一つ、空の光の中へ、雲の影の中へと消えてゆきます。

國民性の分析

美と勇との心情

芝田徹心氏の新研究

東京美術學校長芝田徹心氏は最近發表した論文「日本精神情操教育」の中で次の如き國民性十四論と云ふことを論述してゐる。

明治の末頃に芳賀矢一氏が「國民性十論」として世に問はれたもの、並に井上哲次郎氏が矢張り其の頃に國民道德概論の中で述べられたもの等を基にして、我が卑見を述べて見たいと思ふのである。

芳賀氏は我國民性の特徵として

一、忠君愛國 二、祖先を崇び家名を重ず 三、草木を愛し自然に親しむ 四、禮節作法 五、樂天灑落 六、現世的實際的 七、清淨潔白 八、淡白瀟洒 九、纖麗纖巧 一〇、温和寛恕

（以上は原本と對照するの暇なく記憶の儘に述べしものなれば順序文句に多少の相異あるべし）を擧げて居られるが、私は更に此の上に

一一、包容同化力 一二、進取と保守の二面性 一三、尚武の氣風 一四、非妥協性

の四ツを加へたいと思ふ。

×

今此等の特徵に就て見るに、最初の二つは卽ち忠孝の志が極めて篤いと云ふことで、之は何人も異議のない我が民族性の最高至大の特徵である。而して其の原因が判つきりして居るのである。卽ち我國は一民族が家族的の團結を固め、然も肇國以來萬世一系の主君が君臨し給うて居られるのである。我が君の御家柄卽ち皇室は我が民族の本家本宗であらせられるのであるから、君に對する忠は卽ち本家本宗に對する孝になるのであつて、茲に忠孝一本といふ、他國に其の類例のない國民道德が成立して居るので、忠と孝とが相依り相俟つて非常時に强固な情操となつて居るのである。

×

換言すれば、我が民族が忠孝の志に富むと云ふことは、我が萬邦無比の國體に其の淵源を發するのであるから、其の信念の强さも亦萬邦無比である可きが當然のことと云はねばならん。次に三の「草木を愛し自然に親しむ」と云ふ特質は、我が國土自然が氣候溫和であり、地味豐饒であつて、我民族が若其風光を享樂して居ると云ふ樣な所から來て居るものと思ふ。

北歐の民族が嚴寒と荒涼に苦しめられつつ、若くは熱帶地方の民が炎熱に苦しめられつつ、人力によつて自然を克服して其生存を維持して來たのとは、大に趣を異にしてゐる。四の禮節作法は君臣の分自ら定まつて居ると云ふことが基となつて、臣民相互の間にも上位下位の間に自ら秩序を保つの風が行はれ禮節作法が正しく行はれたことと思ふが、併し今日では必ずしも此の美風が維持されて居るとは云へないかも知れない。

五の樂天灑落、之も恐らく自然の國土環境が氣候の溫和、風光明媚等が然らしめたものと思ふ。六、現世的實際的之も亦古代日本人が惠まれたる自然の環境の中に現在の生活を享樂した爲めに、現世を厭うて來世を求めると云ふ考へが少なかつたのであらうと思ふ。從つて空想に耽り現實を無視すると云ふやうなことはなく、若々として現實に處せんとする所から、實際的の民族性を造り上げたのであらうと思ふ。

×

併し之は中古以後には佛教の影響もあり、又日本の社會情勢も種々の戰亂や天災の為、必ずしも現實生活を謳歌することが出來なくなつて、此の民族性は少からず變質せしめられたやうに思ふ。七、清淨潔白、之は神代の昔から今日迄日本民族の特性であるやうに思ふ。穢を忌む事は太古より常に戒められて居る所で、然もそれは單に物質的の穢に止らず、總てのことに潔癖であり、又精神的にも外國人に比べると正直であると云ふことは殆ど定論の様である。八、淡白瀟洒、之は今日でも確かに他の民族に比べて一つの特質であると思ふ。九、優美典雅、一〇、纖麗纖巧、以上兩者は互ひに關連せる性質のやうに思はれるもので、繪畫、彫刻、書道、音樂、舞踊等の藝術の上にも工藝的作品の上にも至る所に此の特徵がうかがはれる——

（何十一以下十四までについての所說は長文なので次號に讓ることとした）

寄龍刀

買物の締切

一箇川稻子さんと瀧非朶さんとが、ある日曜それぞれ夫君たちを留守番にして買物に出かけた、出かけてはみたが、どちらの方も金がたんまりあるぢやなし、慾目もあれば品質をさぐる眼も相當鋭い方だし、あれにしよう、これにしようで迷ひ拔いた擧句、百貨店を一覽して、白木屋から日本橋の三越まで足を延ばしたところ

▲さすがに足自慢の二人も少々疲れて來た、食堂でソーダ水でもとおもひ中へ入ると、例のごつた返しいもを洗ふ混雜、瀧井が「これぢや、あれね、喰べるより見る方がいいわ」

▲稻子女史も少々ヘキエキして、疲れて來ると文句いへんワと片隅の椅子に坐つたきり動かうとしない、兩人そこで夕方まで頑張り、さてあと一時間といふ頃になつてかけ巡り乍ら豫定の買物を求めて閉門間際に外へ出た

▲稻子さんホッとした顏で「あたしたちやはり締切間際にならぬとかけない習慣がついてるのよ」閉門間際でなければ買物のできんのはその罪よ」

立石鐵臣氏の油繪頒布會

梅原龍三郎氏門下の鬼才として、その作品にあふるる美しい色感、響かな詩情を以て知らるる國畫會同人、府展推薦の立石鐵臣氏の作品愛好者のために井手薫、素木得一、森於菟、矢野禾積四氏發起の下に、今月より畫會を開催、低廉な會費一二ヶ月拂を以て「風景」「靜物」「人物」の指定油繪を頒布することになつた、希望者は市内富田町台北帝大文政學部事務室池永歆一氏宛申込まれたいと

淋病

疼痛 分泌物 淋菌 に對する

内服三日の影響

日光が水中のバクテリヤを殺す力は、その水に鹽を加へると、加へぬ時に比べて十倍の偉力を揮ふのであります。卽ち日光と鹽とのコンビが、細菌の生活條件に嚴しく相反する作用を醸すのであります。元來、細菌の生活道を一刀兩斷する如き、達人の劍に優る殺力が、化學的にも物理的にも一つの力よりはその相符る力によつて生れ、その高潮に達するものである事は、科學界の常套であります。

治淋新内服ケンゴールは

淋疾の新二大療法が相寄つて醸し出す複合的治療元によつて淋菌を一刀兩斷の下に處理せんとする多元性複合劑であります。

淋病

最近佛蘭西の發明療法と獨逸發明療法との多元的コンビ

近來佛蘭西醫學の貢獻として世界に發表された化學療法劑、それに獨逸醫學の貢獻としてさらに名高い化學療法合成劑と、世紀的二大療法が一つの藥で出來、一層治療元を强化したのが内服ケンゴールで急性期慢性期を通じて、その斑らのない殺菌作用を始め、炎症面を更新し、疼痛分泌物を停止し尿の透明を期する抵抗作用は獨自で女子淋疾、特に解決の急を要する妊婦の淋疾、淋毒性副睾丸炎攝護腺炎膀胱炎關節炎、化膿性菌又は非化膿性菌による諸症に對する强烈なる治療元が、佛蘭西獨逸の二大療法の複合的處理によつて、完成されたのであります。

内服三日による特長

酒番茶によりコレラ菌は直ちに殺菌されますが、是はその作用量がコレラ菌の致死量に相當するからです。化學物質にもその致死量を得る事が必要で、本劑一日三回（毎食後用ふ）三日間連續服藥し次いで四日間休藥する計七日間で殺菌、疼痛を止め分泌物を滑掃する作用は化學療法の最大限で、獨自の研究による治療服用量を以て一層效果を强化し經濟化したのであります。

慢性淋疾中、急速な治癒困難なもの、又は一層濟淨を期する際は、二單位乃至四單位以上の反覆治療が、最適であります。

淋毒による少女膣炎

生理的にその治療は困難でありましたが、本劑の特質を以てすれば、危險なく、充分治療出來ます。

產褥熱、丹毒、腎盂炎、敗血症、中耳炎

從來何れも治療率の非常に低い病氣であります。適確な療法こそ切實に望まれてをりましたが、危險期を例外なく離脱し、非常に治療率を高めてをります。

各臟器に安全なり

服用容易にして體内化學作用强きも、胃腸腎臟その他組織に何等副作用なし。

豫防 淋疾の防止に用ふ

獨自の合成 化學療法劑

内服 ケンゴール

適應症（男女）

淋疾急性、慢性、攝護腺炎、副睾丸炎、膀胱炎、細菌性非細菌性尿道炎、腎盂炎、淋菌性關節炎、丹毒、產褥熱、敗血症

【藥價】

一クール（五四錠）一圓五十錢
二クール（一〇八錠）二圓八十錢
四クール（二一六錠）五圓三十錢
五〇〇錠（病院大量用）十二圓

日東製藥合名會社製品

東京市芝區通新町十三番地

臺灣總代理店 合名會社 河原商店

購求注意

全國藥店に有り。獨逸佛蘭西の二大療法の合成は斷じて他劑の模倣を許さぬ特長ですから、お求の際は必ず「内服ケンゴール」と指定し萬一品切には送料十五錢を加へ振替又は爲替で下記へ御註文乞ふ代金引換便は内地に限る。

LKA—11A

WAKAMOTO（海外一般發賣名）

若素（滿洲支那方面發賣名）

抗菌体療法

結核菌を殺滅する 巨大細胞

結核病の治療法が複雜で、療養が長びくのは、直接に病菌を殺滅する藥劑が無いからですが、體内でその役目を果す巨大細胞（多核白血球）を驅使する時は著しく治癒が促進されます。複合微生物劑わかもとは夥しい白血球を增殖すると同時に多量の分解酵素リパーゼを供給して、結核菌の鎧とも云ふべきリポイド被膜を溶解し、結核病源の攻略を容易ならしめます。

症狀が輕快

結核初期の肺門淋巴腺炎より肺尖カタル、肋膜炎、腹膜炎、肺結核、腸結核、カリエスに至るまで、すべて特徴ある發熱を伴ひますが、わかもとを服用されますと、熱が次第に衰へ、盜汗、頭痛、咳嗽など一聯の不快な症狀が消退します。これは抗菌體の活躍めざましく、結核菌及びそれから排泄される毒素の減少した現れです。

食べて肥れ

わかもとを服用した患者は、食慾が腹の底から湧き上るので大喜びです。「胃腸障害から衰弱へ」のコースが一轉して「食慾增進から肥胖へ」と變る上に、高級アミノ酸、ビタミンBAD、カルシウム、グリコーゲン等の貴重榮養も攝れますので、衰弱は恢復し、抗病力はいよく加はり、健康の彼岸に近づいて行きます。

藥價低廉

三百錠（廿五日分）一圓六十錢
一千錠（八十三日分）五圓

發賣元 わかもと本舖

東京・大阪・臺北・京城・奉天・北京・上海・漢口

東洋一の藥用酵母（ヘーフエ）培養工場完成！

胃腸榮養 錠劑 わかもと

新發賣！砂糖害を防止し虫齒にならぬ(榮養百%)わかもと健康菓子ラムネ16粒★ベビー50★ボーロ50各種全國百貨店菓子店にあり

屑も國家資源
二千餘圓を生む
廢品馬鹿にならず
國婦毎月の賣却代金

一本の古釘、一枚の反古も無駄なく使へば役に立つ、資源愛護が叫ばれてゐる折柄、臺北の國防婦人會中央、城西、城南、城北の各分會の會員内地人一万六千五百餘名本島人三千餘名が町内で各家に別れ銃後活動で廢品回收の為各家庭を訪問し臺所の下から、台所の片隅、又は押入の一隅に惰眠を貪つてゐる廢品を出して貰ひ資源愛護の運動が組織されてゐるが成績は頗る良好で一ケ月多くなかれ賣却代金が二千五十圓もある状況で、この賣却金は各分會で半分は指定貯金にして相當の額に達すると國防獻金として献納、後の半分は慰問袋の作製費又は會の維持費として使用されてゐる、蒐集される廢品は紙屑類が主で空罐、空瓶、鐵屑、金屬、古新聞、紙屑の順位である、同中央分會は商店街を中心としてある為に蒐集も多く紙屑類が一番多い賣却金も毎月一千圓平均であると云はれてゐる城西分會は紙屑、空瓶、空罐で毎月二百五十圓位城南分會も紙屑、空瓶、鐵屑、空罐、古新聞紙類で賣却金三百圓平均城北分會は矢張紙屑、空瓶、空罐、鐵屑が主に有り賣却金は四百圓平均である何にしても屑から二千圓の現金が浮ぶことでありその一部が國家資源の一端になるので國防婦人會本部では廢品を大切に保存し是非出して頂きたいと希望してゐる

今年度少年航空兵
採用通知を發送
來年度は南洋にも試驗場

【東京十四日發同盟】陸軍の十五年度少年航空兵募集は應募者一万六千名の多數に上り二月五日全國七十餘ケ所で一齊に試驗を行ひ、この銓衡を終つたので十五日採用者に直接通知を發することとなつた(官報に發表せず)今年の試驗は一般學校の入試廢止に應じ陸軍でも新しい試みとして平易な問題を沢山出して短時間で行ふメンタルテスト風考査を行つたが何れも優秀な成績を示した、例年外地の希望者が增加して來てゐるが本島人、朝鮮人からも百數名の合格者を出し遠く南洋サイパン島からも熱心な受驗者があり來年度は南洋方面にも試驗場を設ける筈である

米とガソリン節約に
基隆署が大童
飲食店、自動車業と懇談

【基隆電話】米の節約と一般風紀の刷新を期する建前から料理屋と自動車營業取締の強化を計ることになり基隆警察署では十四日午後二時から集會所樓上に料理屋、飲食店、カフエー業者を集めて米飯の節約につき懇談會を開き、飯塚署長、河野警察主任から市當局の節米運動に關する趣旨を說いた後業者の意見を聽取し懇談的に協議をなした結果、

"夜食の茶漬、飯は廢止する事" "定食、カレーライス、チキンライスその他御飯物などは大、小を設け、また數種に分けられない物は一種類の飯販をして握飯をこしらへない様にすることゝ" に固く申し合せ、ガソリン節約として自動車營業者の申し合が出來てゐる

"午前零時から午前五時までの間は自動車營業を休止すること(但し病人その他急用の場合は差しつかへない)"

のハイヤーの營業時間短縮に夜間の大部分を占めてゐる遊客方面の自粛につき注意する様に通達をなし何れも直ちに實施することに決定して同三時散會した

福岡東京間九二五粁を
二時間十五分の新記錄

【東京十四日發同盟】十三日台北福岡間一、六一〇粁を僅々三時間半で無着陸、新記錄を樹立した日航ロッキード天嶺號は十四日小宮本機操縦士が操縦午前八時十五分福岡飛行場發、福岡、東京間九二五粁を二時間十五分で飛切り同十時三十分羽田飛行場に安着、時速實に四一九粁又復福岡東京間旅客機の新記錄を樹立した

平時戰時兩用汽船 【ワシントン發同盟】平時は旅客船として、又戰時には航空母艦として活躍しようと米海軍で試作せんとする三万五千噸で二十四ノットのモデルが出來上つた(寫眞はそのモデルを說明するミセリー・ランド少將)

罐詰の節約
新竹市、署が提唱

【新竹電話】銃後の市民は罐詰の節約をしませう——と新竹市、署では十四日午前九時半より公會堂に市内の食料品業者、飲食店業者旅館業者、カフエー料理業者等約百五十名を集めて罐詰節約方法を協議する所があり、左の如く協定申合をなし正午散會した

一、一般家庭、旅館、飲食店業者に於ける罐詰類の消費は少くとも八割程度の節約をなす事

二、消費者に於ては遠足等に罐詰を携帶する慣習を廢止する事 尚罐詰類の贈答は之を差控へる事

三、生産業者に於ては菓餡及び餡出に適する罐詰の品種を定め、右以外の罐詰類の製造を廢止し罐の標準型及其の内容量を定め罐の有效利用を計る事

四、販賣業者に於て罐詰類の一人當り販賣數量を制限する事

決議文

吾等は戰時體制に即應し罐詰類の消費節約を期し以つて軍需品及輸出品の確保に協力すべく民間用罐詰及使用を極力制限せん事を期す

右決議す

三月十四日

新竹市食料品組合外五組合

天然痘防遏陣
同船した三等船客の行方も調査

天然痘患者本島人に依り當局は既報通り朝鮮から天然痘と云ふ飛んだお土産を持つて來台した朝鮮人姉妹の為に基隆、臺北は大消毒を行つて病菌傳播の防遏に努めてゐるが直ちに同人が投宿した基隆の旅館を始め道路一帶の檢疫を實施すると共に患者と同船した三等船客凡ての足取りを調査し自衛策を講ずる事となつた

十七列車の三等車全部を消毒

鉄道部に於ても十四日午前基隆驛に於て同患者が乘込んだ十四日夜基隆發の下り第十七列車に連結の三等車全部を市衛生課と協力して大消毒を行つた

藥の闇相場を一掃
厚生省で配給機構を整備

【東京特電】藥品の價格は一昨年九・一八價格で釘づけにされてゐるのだが、輸入藥品が歐洲大戰の餘波を受けて産地で値が暴騰したこと、船荷保險料が臨時となつて高額になつたこと、為替相場に變動があつたことの三つの理由から著しく原價が高騰しそのため藥品の闇取引は他の部門に較べて遙かに多く原料を内地に持つてゐる藥劑などまで影響を受けて闇にかくれてしまふ等の現象が起き、藥品は米、炭同様國民生活上常に一定數量を保持せねばならぬ關係から至急適當な公定價格設定の必要に迫られて來たので商工、厚生兩省協議の上、中央物價委員會内に藥品部會を新設し、その第一回の部會が山生宗文氏を委員長として過般厚生省内で開催公定價格の設定に着手したが急を要するので今月中旬までにすべてを完了、今月末開催豫定の中央物價委員會最後の總會に附議、直ちに告示することになつた、價格決定の方針は

一、輸入藥品のうち洋藥を原料とするものは歐洲大戰の影響を受けて騰貴した部分だけを九・一八價格に加へて公定價格とする

二、支那に原料を仰ぐ漢藥は一、二年前即ち戰鬪區域であつた處も次第に治安が回復して原料が多量に採れるやうになり價格も下落したのでその價格下落の分だけ九・一八價格より差引いた安い公定價格とする

三、内地に原料を持つ藥品は據置きとすることになつてゐる

一方更に藥品の增産を行ひその配給を円滑にするため商工、厚生兩省間に石炭、マッチ同様藥品に增産獎勵金を出すことが協議されてをり同時に非常に錯雜してゐる藥の配給機構を整備して藥品配給統制會社を新設、總てこの手一筋を通じて円滑な配給を行ふことゝ具體化されつゝある、從て一般需要者としては樂に公定價格が設けられ九・一八價格より或るものは高く或るものは据置きとなるが何れにしても「闇」よりは安くこれによつて闇も明るくなろうと期待されてゐる

莊嚴なる慰靈祭

【汕頭十四日發本社支局特電】南支軍發表——十五日午後一時葉壇に於て今次大掃蕩戰で名譽の戰死を遂げ靖國の御楯となつた〇〇柱の英靈に對し壯嚴なる慰靈祭を擧行しその英靈を弔ふことゝなつた

皇軍への感謝と信賴
汕頭に湧く歡呼の聲
皇軍大勝祝賀會の盛觀

【汕頭十四日發本社支局特電】皇軍大勝祝賀會は十四日午後一時より自治民會主催の下に市内中山公園廣場で盛大に擧行された、まづ自治連盟に次で戰沒勇士に對して一分間の默禱を捧げた後、高井領事と周市長が一場の祝辭を述べた、續いて陽焦けした〇〇最高指揮官が音頭も高らかに客辭を述べ、國防婦人會のサービスで一同戰勝祝杯を上げた後、〇〇最高指揮官の發聲で參集地方の隅々にまで響けとばかりに天皇陛下の萬歲を、續いて海軍武官の發聲で〇〇部隊長並に各將兵勇士の萬歲を三唱して會を閉じた、戰勝の祝賀行列は同日午後二時より擧行、日華兩國人の參加する者實に二万名を算し、中山公園を振出しに市内要所を練り歩き全市を戰勝の一色に塗り潰した、提燈行列は同夜八時より行はれたが參加者一万名、之が為全市は火の海と化し皇軍に對する感謝と信賴の声は澎湃として起り非常な盛況であつた

酒黨に吉報
理研酒百萬石を造る

【福岡十四日發本社特電】本年度酒造米内部八分減の結果、本年度醸造酒は五百万石が約半減の二百五十万石となりいよ／＼酒飢饉時代を見んとして居るが節米の半面にはカロリーが減少するから之を補ふ為飯を喰へばあまり米の節約にならぬ所から政府は米のいらない理研酒で酒の減石を補充する事になつた、その理研酒の生みの親鈴木梅太郎博士は十三日正午門司發、日満連絡船で大連に向つたが出發前語る

理研酒は酒造米反對の爲年產二十万石しか醸造せぬ事にして居たが、今度當局から國策に順應しての增産要求を受けたので本年は百万石にした、之でも相當酒黨の爲には福音となるだらう

當れば一萬圓
愈よ登場する報國債券

【東京十四日發本社特電】十圓で買ふ一枚の債券が當ればポンと一万圓と云ふ報國債券は臨時資金調整法中改正法律案として十三日午後から衆議院の委員會で審議が開かれた、落語や講談で聽く德川時代の富籤や支那の土産話に聽かされる彩票の夢が半ば實現される譯で報國債券を繞る大衆の興味的期待はいやが上にも高まるが、さてこの日本型富籤はどんな形で登場するか、同日の質疑應答で大藏當局が漏らした處から大體の輪郭を畫いて見ると先づ今年度の發行豫定は約一億円、債券は十円と五円の二種、一等は十円が一万円、五円が五千円、一等以下は發行狀況に應じ當籤數や割增金額が變更されるが大體に於ては一等三千円、二等一千円、四等百円、五等五十円と云ふ處で全體として一割五分の當籤がある、第一回賣出しは秋頃と見られるが賣出し後三箇月以内に抽籤が行はれ以後毎年一回抽籤を行ひ七年から十年後に元金を償還する、又この債券は利子が附かないのが原則であるが償還年限七年のものは五年以上、十年のものは七年以上据置期限まで勸業銀行に預けて置けば年五歩の割合で配當金も附くと云ふ特典がある

マニラの臺灣見本市
種々の都合から中止

台灣商工會議所ではこの前厦門台市で開いた見本市が好成績だつたのに鑑み今度はマニラ市でも同様の見本市を開く為に帽子、罐詰、茶、籐、米穀、果物エッセンス等の

特産品を　うんと持參して

蔡元商行の盧田蔡治氏が團長となり全島の商工會議所の代表をメンバーとする一行十一名が來る十七日高雄出帆のがんぢす丸で乘込し比島に乘り出す可く準備万端を整へ一足先きに基隆から積み込む事になつてゐた見本品の荷役直前の十四日一行の旅券配給につき督府から旅券を受けた外務省から"ち"一寸待つた"の横槍が入り折角の見本市が"ダメ"になり關係者を落膽させてゐる

外務省の見解は明瞭にされてゐないが見本市を開く豫定の四月五月はマニラ方面は

夏期休暇　で折角開いても

商談の相手方が大方マニラを留守にしてゐる等第一その時期を得ない事、通商條約廢棄後の日米兩國の正式な交渉その他についての比島のデリケートな動向等を考慮しての事だらうと推測されてゐるが外務省の取止めの指令と前後して

委任權限　下に事務當局者

の語るところによれば督府としては同省として色々手段を盡したらしくマニラの吉田總領事邊りの見解も徵しての事と云はれてゐる、今回の見本市取止めは以上の如く主催者側の計畫に手落があつた事によるが今後此種の計畫に對する外務省當局の嚴重な新しい方針の現れとして注目を惹いてゐる

怪盜逮捕の蔭に
血のにじむ苦心
褒賞された民間協力者

島都の知名者邸を荒した怪盜陳義雄に對する取調べは大方一段落を告げ過日來山口刑事は連日同人を同行して各被害者方を訪問し實地檢證を進めてゐる、恐なき怪盜が鮮だと指名に至る迄の北署の苦心は筆舌に盡し難いがその端緒はかうだ、卽ち去る二月二十二日午前二時四十分ごろ擧動不審の一本島人男が靴を脫ぎ手に持つて大正町八條通りから紅葉橋を經由勅使街道を横斷し下奎府町方面へ逃走せんとするところを

張り込み中の　吳保木刑事が發見誰何するとあわてふためいたこの男はうつかり手に持つてゐた片方の靴(右)を落したが吳刑事が後から追跡して來たのでこれを拾ひ上げる餘裕もなく走りつゞけその儘追手から逃れたものであるが、この靴が端緒となつて怪盜逮捕に至つたとは怪盜にとつては不覺の失策であつた、この靴は赤皮十二文もある大きいもので同刑事は直に本署に持ち歸り保刑事と共に夜明けを待つて

市內四十餘軒　の靴屋を頭通しにあたつたところ漸く太平町二丁目万順靴店の製造にかかるものとわかつたが注文台帳には許彼得の名あるのみで住所を明記して居らずここに喜びも束の間全く雲を掴むやうな形となり搜査も一頓挫を來すやに思はれた、然し兩刑事は失望せず同靴に小さく修繕したところがあるのでこれを修繕した靴屋を一軒毎に調べると榮町の巴靴店がこの修繕所を見て、"この皮のつぎのあて方、ミシンのかけ方は本店の獨特の修理方法ですよ"と語り巴靴店の職人につきあたつて見たがいづれもこの靴を修理した覺えがないとの答へなので更にかつて同店で働いた職人にも取調べの手を伸ばしたが皆目わからず兩刑事は何回もこの搜査を

諦めかけたが　巴靴店主久米幸二氏はずつと以前に店の職長をした鄭金發なる男が建成町で皮革業を營んでゐる事を思ひ出し同人に照會したところ鄭は"この靴は私が修繕したものです、昨年八月ごろ建成町の皮革事務所隣りの洋裁講習所で講習を受けてゐる黃氏新妹といふ娘に自分の兄さんの靴だと修繕を頼まれたのです"と陳述した時は兩刑事の喜びはたとへやうもなかつた、直ちに建成町の洋裁講習所に足を運んで調べたが女は花蓮港に歸つて居り、それも花蓮港のどこに居住してゐるかわからないので

再び兩刑事を　失望させたが思ひがけなく講習所の給仕が"新妹さんは何時も四五五番に電話し、ヨシヲさんと話してゐるが電話の話振りはどうも兄さんではなく情夫らしい"と語つたので大いに力を得早速四五五番の電話の持主を調べた新起町山根洋服店の支店がその電話の持主で自動車を同店に飛ばしあたつて見るとその男が同店隣の洋服屋のお神さんの從弟だとわかり、戶口簿で調べると大正十二年一月以來失踪中の陳義雄と判明ここに迷宮入りではないかと見られた恐なき怪盜は指名犯人として搜査線上にクローズアップされたわけである、吳刑事が逃走中の擧動不審者の落した片方の靴を拾つて以來、所有者の名がわかる迄は

實に五日間の　血のにじむやうな苦心が拂はれたものでその後は既報の如くとん／＼拍子に事件の解決を見たものであるが巴靴店主久米幸二および鄭金發兩氏の側面から搜査に協力した努力も買はなければならぬとて新原北署長は金一封を兩氏に夫々贈りその功勞を賞した

松葉杖に縋つて
再び戰線へ征く
大和魂の華　田所薰中佐

【東京十四日發本社特電】今次聖戰に右脚を擧げた勇士が松葉杖に縋つて再び出征するといふ長期戰下に咲いた大和魂の花、今回北支に出征した〇〇部隊長田所薰中佐は事變勃發と同時に北支に出征し、昨年八月二十七日天津附近で〇〇部隊を指揮中敵彈の爲右脚を失つたもの、昨年五月病院を退院後は松葉杖を賴りに〇〇部隊附として忙しい事務に精勵してゐたが今回北支〇〇部隊長として再び出征することとなつたもので中佐は片脚ながら元氣に出征準備を急いでゐる

思ひ負けない責任で本當に御奉公したいと語つてゐる、この上は決死の覺悟で再び大陸に渡る、自分が足を一本失ひ戰線に出ても多數の負傷軍人に勇氣を與へることにもならう、又運動不足になりやすいから身體の鍛へにもなり軍務に耐へられないとすれば又後から來る人達の為め參考にもなるのだ、試驗だと思つてその責任の重さを十分覺悟して一意御奉公に努める心算である

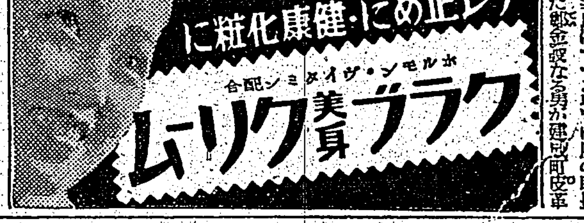

陣中漫畫　タワシとヨタライ　6　モリワラカオル作

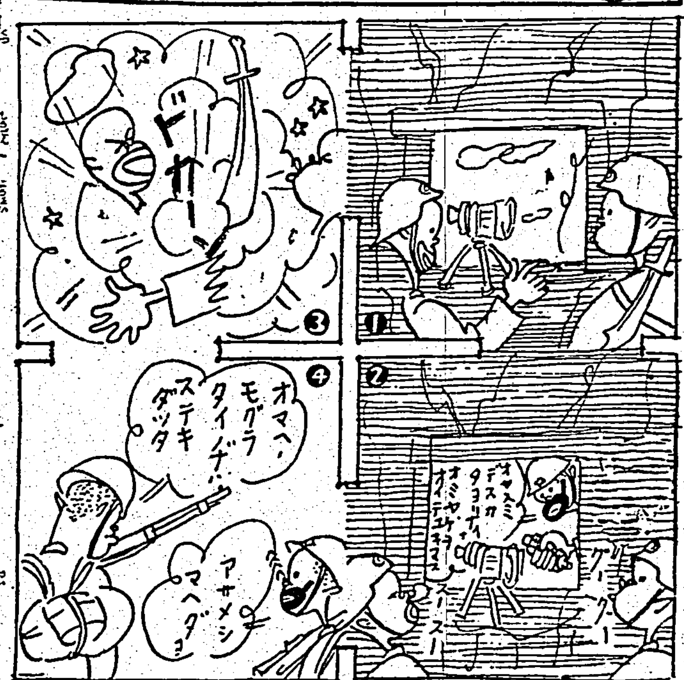

重慶デマ粉碎に
懸命の厦門無電
火花散る電波の戰

【厦門發本社支局】昭和十三年八月十五日以來、厦門市及び福建省南支一帶に對し支那側デマ放送と戰ひ、嚴正なニュースと時局認識の透徹的報道を續けて來たXOJF厦門廣播電台は、厦門語ニュース、講演、日語講座、演藝、更に台灣放送局より英語、北京語、廣東語、馬來語による海外放送を中繼して來たが、厦門の復興と共に機構を強化擴大、番組放送として時報、公示事項、一般商況、演藝を加へ、更に本年一月より厦門在留邦人の為夜一回の日本語放送一時間、福建への浸透を計る為福州語、北京語によるニュース放送時間を増加してゐる、厦門、コロンスの盛り場に設けられた街頭拡声機からは厦門放送日支人男女アナウンサーの明朗な声が流れ、島民の新政權成立間近き事を傳へ、市民は之に耳を傾け、又夜は支那音樂を娛しんで居る、聽取者受信機數は正確な調査は困難であるが、資料によりコロンス千五百、厦門二千、計三千五百と推定せられる、然し乍らコロンスには短波受信機により重慶側放送を聽取し、デマを振りまく分子も居り、厦門放送台でも更に短波放送機を設置計劃し、デマ粉碎を期し火花散る電波戰に乘り出した尚厦門視察中であつた深川台灣放送協會業務部長は各方面との連絡折衝を終り、十三日福建丸で離厦した

(寫眞は厦門廣播電臺の女アナウンサー)

厦門を綠の街に

【厦門發本社支局】厦門の綠化問題は厦門建設事業の一つとして叫ばれ、昨年より植林も行はれて來たが、昨年秋頃より厦門の街路樹は見るも無殘な円坊主にされてしまつたのはどうした事だらう、新綠も必要には違ひないが、明朗厦門の名に潤ひを加へて居る綠の街路樹は必要以上に幹から切りとられてしまつた為に、雨期を過ぎても恐らく昔の様な綠蔭を見る事は出來ない、遊覧地厦門から小便臭い通りを除き、衛生をよくし、交通を整備、市容を美化する為市中では市容研究會が出來るとか云はれて居るが、コロンスの外人住宅地附近に負けない様な綠の厦門が完成されたいものである

國語家庭會員達
から石燈籠獻納

【基隆電話】基隆市國語家庭會新會員入會式並に春季例會は十三日午後四時から市三階會議室に於て會長頭德修氏外會員五十餘名列席來賓に橫山市尹、籔原基隆警察署長その他官民多數參列の下に開催、先づ十四年度新會員二十七名の入會式を行ひ、紹介あつて丁幹事の同會費用の收支決算報告の後、二千六百年記念事業として石燈籠一對を基隆神社に獻納することに滿場一致を以て決定、之が寄附金約一千円の募集に就き申合せをなし橫山市尹、籔原署長の祝辭あつて同五時過ぎ盛況裡に閉會した

厦門女教員團一行
本社を參觀

來台中の厦門女教員台灣視察團一行は佐々木龜雄氏の案內にて十四日午後三時半本社に來訪、挨拶した後本社工場を熱心に參觀した

座談會の傍ら文化映畫を觀賞

既報——督府臨時情報部主催の厦門女教員團高聯分團長以下一行二十名の交驩座談會は十五日新公園內協和會館で行はれるが、併せて當日午後三時より約一時間二十分に亘つて同館階上で映畫觀賞會が催される、映畫を通じて日本文化紹介で「日本の姿」「皇紀二千六百年」「台灣行進曲」其他數卷が上映され、本島側よりも多數列席することになつてゐる

師範の演習科と
講習科で再募集

昭和十五年度師範學校演習科講習科入學者には已に入學許可通知を發し、之に對し入學取消しは例年に較べて減少し今の處僅かに數名を數ふるのみである、明年度演習科志願者は豫想に反し昨年度より百六十名多く、之は通學の許可及び學費補助增額に基く事と見られる点よりして演習科、講習科共に明年度より學費補助が月額內地人十二円より二十円に、本島人七円が十四円に增額され、且つ旅行費補助が增された点、又第一次選拔が學科試驗無しであつたので所謂受驗度胸試しに受けた者が無かつた點より見て例年見る例の入學取消し或ひは入學を許可されたまま入學せざる者等は減少するものと豫想される、然し第二次試驗通過の入學許可者は何明年度の定員八百名に滿たぬので更に演習科二百四十名、講習科百名を四月五日締切で再募集する事となり、島內及び內地に向け夫々募集を開始した

臺北高商卒業式

台北高商第十九回卒業式は十三日午前十時から總督代理二見警務局長を始め關係來賓臨席の下に擧行、卒業生本科七十名、貿易專修科三十二名に對し卒業證書授與の後選原校長の告辭、總督代理の訓示、生徒總代の祝辭、卒業生總代の答辭などあつて同十一時過ぎ閉式した

陳瑞謙氏改姓

本島人に內地式姓名變更の途が開かれて以來初めて台北市大安字十二甲龍安坡二七四陳瑞謙氏が中星瑞謙と改姓の願書が直署の調査を經て十四日台北州保安課に受付けられた

石井氏醫院を開業

遞信部診療所長醫學博士石井義男氏は今般同所を辭職し、新起町二丁目に石井醫院を開設小兒科の診療に從事することゝなつた、同氏は臺北一中を經て臺北醫專に學び昭和二年卒業後は臺北醫院に奉職、次いで母校の病理學教室に入り研究に南支方面の小兒は殆んど罹患してあると云はれる小兒寄生の肥大吸蟲に關する論文で學位を獲得、其後帝大附屬醫院首藤教授の指導を受けて現在に至つた篤學の青年醫師である

佛教會から聖地參拜團

臺北州佛教會では日本精神の昂揚と在來佛教の內地佛教化、內臺一元皇民化促進の趣旨に則り聖地參拜團を組織し伊勢神宮、橿原神宮日向聖跡、歷代御陵、宮城奉拜並に神社佛閣に參拜を行ふ、人員は二十五名限り、締切は四月二十日迄で詳細は州教育課內佛教會に問合せられたいと

從業員勤續者表彰式

台灣煙草賣捌人組合台北支部では十四日午後二時より專賣局台北支局會議室にて、昭和十四年度從業員勤續者表彰式を擧行した、先づ尾辻支部長より士林賣捌所の張瑞成、板橋賣捌所の林水旺兩名に表彰狀を授與し、平山支局長、野口食鹽組合長等の訓示祝辭あり午後二時半散會した

日本航空三十周年は記事輻湊につき休載

平道氏から寄附金

【基隆電話】基隆市大神町一三九內外運輸專務平道餘吉氏は新宅の落成祝ひの費用を節約して十三日市役所へ社會事業助成費へ金百五十円、軍人援護會へ金百五十円の寄附を申し出た

定期航空

△內臺定期航空(下り便)十四日午後六時一四分臺北着、乘客は今井晴十郎(農業)外二氏

けふの天氣

△臺北地方 南西の和風晴後曇
△北部地方 南西の疾風晴後曇
△昨日の氣温 最高 二六・二度(午後二時) 最低 一〇・四度(午前八時)
(臺灣測候所發表)

明るい名刺
本町二丁目 電五六一七
精美堂

臺電技術員電氣科生募集
一、募集人員 若干名
二、修業年限 一ケ年
三、入所志願者資格 中學校電氣學校ヲ卒業シタル者又ハ之ト同等程度以上ノ學力ヲ有スル內地人ニシテ二十五歳未滿ノ獨身者ニシテ思想堅實、身體强健、色盲ニ非ザル者
四、願書提出期限及場所 昭和十五年三月二十二日マデ臺北市佐久間町臺電技術員養成所
五、出願手續(入所志願者ハ左記書類提出ノコト)
(イ)願書(自筆)(ロ)履歷書(ハ)卒業證明書(ニ)最近撮影寫眞
六、選拔試驗日時、場所及科目
(イ)試驗日時 昭和十五年三月二十三日及二十四日
(ロ)同場所 臺北市東門町
(ハ)同科目 數學(代數、幾何)、國語、英語、物理
注意 試驗第一日ハ午前八時三十分マデ集合ノコト
七、其他詳細ハ願書提出場所及各營業所ニ問合セラレ度
臺灣電力株式會社

御挨拶
時下益々御清榮之段奉賀候陳者小生儀遞信部診療所ニ奉職中ハ公私共ニ一方ナラヌ御高配ヲ蒙リ厚ク御禮申上候今般辭職ノ上臺北市新起町二丁目ニ於テ開業致候ニ付テハ倍舊ノ御引立ヲ賜リ度伏シテ御願申上候
石井義男

大衆席 20セン
忠孝小笠原狐
女の魂
大毎 臺日 時局ニュース
十五日より四日間
芳乃館

今般左記ノ場所ニ於テ開院診療ニ從事仕リ候ニ就テハ茲ニ謹告仕リ候
昭和十五年三月十五日
診療時間 午前中 宅診 午後ハ往診(但シ急患者ハ此ノ限ニアラズ)
臺北市新起町一丁目(西門市場前)
小兒科 石井醫院
石井義男
電話七九六番

故今井藤三次殿
故今井邦子殿
故備後きや子殿
故備後紀彦殿
故渡邊靜子殿
故ボツフ殿
故阿佐淺一殿
故土谷主税殿

去ル三月七日臺北州七星郡七星山麓ニ於テ遭難セラレタル右各位ノ合同社葬ヲ來ル三月十六日午後二時ヨリ三時迄臺北市西本願寺別院ニ於テ執行可仕候間此段謹告仕候
昭和十五年三月十四日
大日本航空株式會社

興味ある總當戰

外地軍を背負ふ本島代表四選士

橿原神宮奉納武道

柔道

橿原神宮奉納全國武道大會の柔道試合は既報の如く四月七日同神宮外苑特設會場で盛大に行はれるが、試合方法は柔道界最初の企てたる關東、關西、外地（滿洲、朝鮮、台灣）各十一名の選士による三地區對抗の團體勝拔き戰で行はれる。紀元二千六百年を迎へ今やわが柔道界が打つて一丸となり國民精神の作興と尚武日本の氣風を中外に發揚すべき絶好の大會であり、從つて試合の上では興味ある三地區對抗の熱戰が演ぜられるであらう

銓衡委員は關東軍は永岡秀一、三船久藏、佐村嘉一郎、田畑昇太郎、栗原民雄の三範士、外地軍は三浦尚彦（滿洲）、篠田治策（朝鮮）、森岡二朗（台灣）の三支部長によつてそれぞれ慎重銓衡された選手諸士の顔觸れで、いづれも過去において輝しい戰歴を有する力の協者、技の兩將揃ひであるから必ずやこの大試合を通して世人に正しい柔道を植付けることであらう

いまや戰ひを二旬ののちに控へて榮ある各地區代表選士は監督たる神田（外地）小田（關東）森下（關西）の三氏采配のもとに何れも火の出るやうな猛練習に寧日なき有様であるから姿勢、態度においてもまた武道本來の攻戰精神においてもその個々の試合が天下に範たる大勝負となつて現はれるであらう、秘策になる各選士の出場順序は四月五日の正午を期して交換されることとなつたが、わが台灣代表としては五段河上邦治、五段中原忠吉、五段土山信、四段佐藤啓の四選士が外地軍の闘將として關東、關西の強豪を向に廻し堂々一戰を交へる譯であるがその活躍が期待されてゐる各地代表選士左の通り（順序不同）

▲外地軍　監督　神田久太郎

六段　飯山　榮作	（大連）三四
六段　新原　勇	（京城）三〇
六段　中島　正行	（鞍山）三〇
五段　楢　力	（京城）三五
五段　永光　傳	（撫順）二六
五段　森　良雄	（咸興）三〇
五段　中原　忠吉	（臺中）三四
五段　老松　信一	（旅順）二五
五段　河上　邦治	（臺北）二六
五段　吉田　新蔵	（京城）二八
四段　佐藤　啓	（新竹）三〇
五段　土山　信	（臺北）二七

▲關西軍　監督　森下　勇

六段　高木桑一郎	（京都）三五
六段　平田　良吉	（京都）三二
六段　上田文次郎	（大阪）三四
六段　山本　正信	（兵庫）三六
六段　時實　克己	（兵庫）三三
五段　伊藤　徳治	（京都）二六
五段　簾藤　進	（京都）三六
五段　辻本英之助	（熊本）二六
五段　道上　伯	（高知）二九
五段　西村　謙三	（廣島）二九
四段　小川　敬一	（京都）二七
四段　中島　三郎	（京都）

▲關東軍　監督　小田　常胤

七段　會根　幸藏	（東京）三八
七段　田中　末吉	（神奈川）三六
五段　遊田　鶯爾	（東京）二四
五段　石川　隆彦	（東京）二四
五段　細川九州男	（東京）二五
五段　赤星　豐	（東京）二五
五段　蒔井　健雄	（東京）二三
五段　桑名　誠	（東京）二五
五段　田代　文衛	（愛知）二九
五段　玉城　盛彦	（東京）二三
五段　緒方　淳一	（東京）

卓球界の最高水準

來臺の今、賴兩選手

既報の如く台灣卓球協會、同學生聯盟及總協の合同招聘に依る日本選手權保持者今孝君（早大）及日本第二位賴天頤君（立大）兩君の來台は多方面の援助によりいよいよ實現されることになつた、本島に於ても既に學生卓球聯盟及社會人聯盟が組織され日本式から國際式に轉向し、學生間、社會人間で盛んに行はれて居るのであるが地理的關係と中央に接觸する機會が稀くもすれば中央に比し技術的水準の低下の傾があり今般の兩選手招聘は台灣卓球界の技術向上を圖る最も適宜な計畫であり此の機會に兩選手に依り台灣卓球界の技術的水準が高められると同時に一般へスポーツ卓球の輕快、爽實な試合の認識にも極めて效果あるものであらう、國際式に轉向して間もない日本が諸國のサバトス及ケレンを迎へてよく戰ひ得たのは日本卓球のレベルが世界的レベルに達して居ることを示すものであり、日本に於て實力共に優勝した今君の現在の技術は世界五指に當然ランクされるものである、故に今君の來台は來る五月に比律賓選手（東京大會の選手）を迎へ打たんとする台灣卓球界の為一大刺戟となるであらう、因みに兩君は來る三月十九日の便船で着台し三月二十二日台北公會堂に於て對全台灣學生戰、二十四日對全台灣社會人戰、四月十日對全台灣混成戰を行ひその間兩方をコーチして廻る豫定であるが、兩君の卓球に於ける略歴を記せば

▲今孝君（早大商學部二年、青森縣弘前出身、昭和十四年度主將）△昭和九年日支對抗日本代表選手△同年第一回全日本中等學校個人選手權獲得△昭和十年早大入學、全日本大學高專學生及全日本學生選手權獲得、全日本ランキング第一位△十一年度第一回國際式全國學生選手權單複に優勝、全日本ランキング第二位△十二年度全日本學生選手權單複共に第一位△十四年度全關東學生選手權（單）全日本學生選手權（單複共）明治神宮大會（單複）に優勝、全日本ランキング第一位

▲賴天頤君（立教大學卓球部主將）△昭和十四年度全關東學生單大會ダブルス選手權獲得、全日本學生卓球ランキング第二位、全日本學生ランキング第二位△昭和十四年明治神宮國體大會シングルス第二位、全日本ランキング第一位

【寫眞は（上）右賴、左今兩選手（下）今選手のフォーム】

河上代表は十六日出發

晴れの台灣代表として外地軍に加はる河上邦治五段は明十六日基隆出航の富士丸で出發、總本山たる京都武徳會本部道場に於て試合までの約半分を必勝を目差して猛練習を積ける由尚中原、土山、佐藤の各選士は一寸遲れて出發の豫定である

一同よく戰つた

御期待にそへなかつたのは殘念

陸上代表高野主將語る

比島遠征陸上代表は既報の如く十四日午後零時二十分台北駅着列車で元氣一杯に歸台したが一行は長途の旅の疲れも忘れもなく直ちに台灣神社參拜を了へて歸台の挨拶に本社を來訪したが高野主將は語る

別にこれと云つて申上げる事もありません、ただ一同出來るだけの力で戰つて參りました、一同元氣によく頑張りましたが最終、船田の兩君が船の中で下痢をやり日頃の力を出し得なかつたのは殘念でした、船田君は一般選手權の折はすつかり快復して好調を示して呉れましたが……御期待にそふ様な成績を上げ得なかつた事は申譯なく思ひ、まことに殘念ですが皆一生懸命戰つたと云ふ點をお汲み頂き度いと存じます、比國滯在では勿論途中船の都合で上陸した香港、汕頭、廈門の各地でも在留邦人の方々の心からなる歡待を受け又各地で御社の支局の方々から種々と御配慮を戴いた事を衷心から感謝して居ります

一行中素晴しい元氣で比島のグランドを思ふ存分駆け廻りその健脚を海外に鳴らしたラケナモ君は氣持よく驅け廻つて來ました、彼地は暑いと思ひましたが私には暑い程よいのですから……と語つた

東京市長旗爭奪リーグ戰（第三日）

東京市長旗爭奪野球リーグ第三日は十二日午前十一時から後樂園球場に於て名古屋對金鯱、巨人軍對セネタース二試合を行ひ巨人軍の優勝が決定した、これで巨人軍の優勝が決定した

名古屋 9A||6 金鯱軍		
金 002 000 400||6		
名 201 000 51A||9		
巨人軍 4A||3 イーグルス		
イ 000 200 100||3		
巨 010 010 20A||4		
巨人軍 11A||2 セネタース		
セ 001 100 000||2		
巨 105 002 30A||11		

南部社長歸北

南部社長は十四日午後一行中南部社長は十四日夜下り急行或は十五日朝下り急行で歸途に就き、ラケナモ、カサウブラウ、岡野の花蓮港組の諸君は十五日午前九時五十分台北駅發の列車で歸花する由

嘉義市の軟式野球

【嘉義電話】嘉義市内軟式野球決勝戰は十七日午前十時より公園球場に於て嘉義國際、嘉義友國に依り行はれるが準決勝戰の戰績は左の通りであつた

嘉義國　四－二　杉原A團

嘉友國　八－三　丸通團

イーグル大橋十回戰

再來朝の比島の荒鷲ジョー・イーグルをワンサイドで壓破して不動の強味を示したピストン堀口は來る十七日午後二時から西宮球場で關西勢の昔中軍關級のホープ相澤と十回戰を又第一戰に惨敗を喫したイーグルは休養と練習に調子を取り戻し大橋と十回戰のグローブを交へることとなつた、同當日の主なるカード左の如し

△六回戰　橋本（不二）－芝山（帝拳）　増田（不二）－杉山（神戸）
△八回戰　椿（不二）－西田（神戸）
△十回戰　鈴木（不二）－嶽原（協和）
イーグル（比島）－大橋（關西）
堀口（無所屬）－相澤（關西）

川手君の葬儀

十三日網ケ原で聯隊葬

去る十日富士裾野演習場瀧ケ原北射撃場で實彈演習中殉職のため不慮の死を遂げた近衞步兵第一聯隊第二中隊步兵一等兵（即日二等兵に進級）正明市保誠區長川手瑯太氏の一人息子川手輝則君（二三）の告別式は吉岡、谷口と勝を爭つた名スプリンターを送るに相應しい聯隊葬をもつて十三日午前十時から瀧ケ原廠舎で莊嚴に執行された、遺骸は梅島聯隊長以下將兵一同から贈られた奇麗數日前の戰友とともに飾られた寫眞の輝しい花環と供物が寫した遺影が寂しく微笑んでゐる、飛電に驅けつけた父瑯太氏（五七）母浮子さん（五）伯父渝上篤治氏ら遺族や全府兵參列し佛式により告別式が營まれ終了後遺骸は瀧東駅から遺族に抱かれて郷里に向つた

水防組評議會

【屏東電話】屏東平野水害豫防組合第二回評議會は十三日午前十時より郡會議室に於て開會、江房内務部長議長席につき

第一號　昭和十五年度組合歲入出豫算案

外二件を附議異議なく原案通り可決確定したが新年度豫算總額は九万四千九百三十円で前年に比し一万一千四百五十五円の増、歳出中の國庫補助が四万四百四十三円に上つてゐる、右は事務所及び役員、宿舍建築費と計畫小暴雨設置等が主なるものである

五人拔敗退碁戰

本社主催　日本棋院

○六段　前田陳爾　先相手番・互先出し込　●五段　藤澤庫之助

【第一局ノ十】

●五九之二　2　○六〇之三
●六一之三　3　○六二之三　13　1
●六三之二　1

持時間各十一時間　一分以内切捨
消費時間　白　四時間一四分　黒　三時間三二分

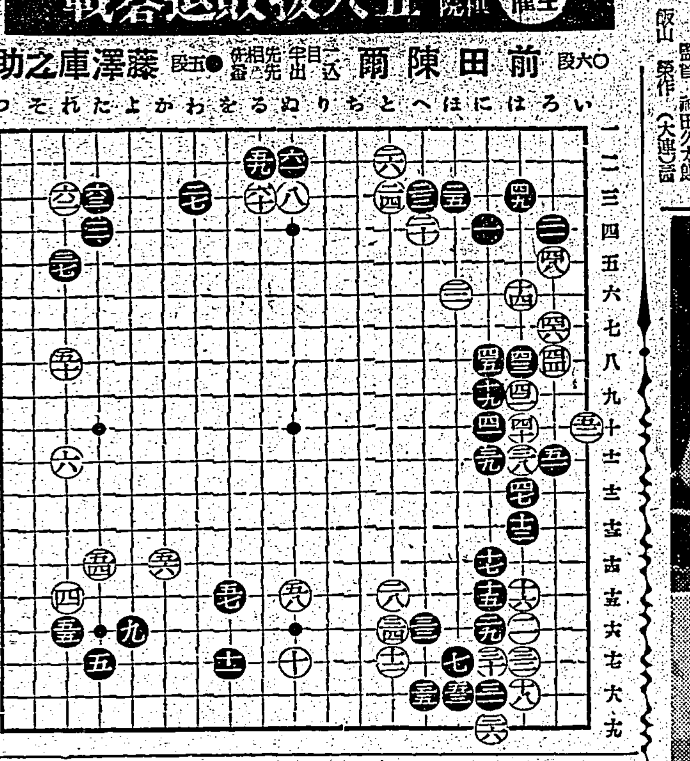

白左上隅に大失着

黒の不當を逆に良化す

評解　七段　加藤　信

◇白から「をノ十四」にツケられて此處を封鎖されても差當つて中央に大きな白地が出來る譯ではないから、黒は「をノ十二」のトビ出しを後廻しにして、上邊に五九とケイマし左上隅の確保を意圖した、これは普通「わノ五」にトブのであるが、藤澤五段は五九と白に迫り敵地の増加を防ぎつつ自己の地を出來得る限り大きく確保する作戰に出た、これは矢張り地に辛い藤澤君の碁風を表現した手といふべきであらう

◇白六十で六一にオサへるのは、黒六十とオサれて、こりやア白が不可ない

（參考評）黒六一のハイ込みには絶對不賛成。これはあまりにも穢な實利主義といふべく、これでは隅の味が惡くて仕方がない

黒六一は參考圖（1）黒一とツキアタる常套手段に從ふべきである而して大體の要領は白「い」なれば黒「ろ」にトンで悪くない

×

然るに白六二と三ノ三に入つたのは大黒手黒から六三とオサへられて、隅にさしたる手段が存在しないのでは、白六二は全然持込みに等しく却つて黒六一の不當を良化するやうな事になり、大勢を一瞬にし失つて了つた、茲は所謂「本手」の朋負處である

されば白六二を以ては「よノ三」の打込みが、この際の適着である。白若しさう打てば如何なるか、この變化を詳しく檢討して見よう

×

白「よノ三」に對し黒「かノ四」にコスめば、白はそこで六二に打つ、これは隅で完全に活躍を得られるから、白は黒六一を咎める事が出來る、又白「よノ三」の時、黒「よノ四」にオスのは、白「かノ三」にツキアタつて、これは以後の變化を記す迄もなく白は樂々と活きて了ふ、で問題は白「よノ三」に次いで黒六二にオサへる手である、これに對して白先づ「たノ二」にハネ黒「れノ二」に受けた時、白「よノ四」にオシて打つ、さうなつた場合に若し黒六一が「をノ三」に打たれてをると、白は次に黒から「よノ五」にハネられて後續手段に窮するのであるが、本局では次に白「わノ四」にトビツケて凌ぐことが出來る——即ち參考圖（2）白七がそれである、が、次に黒から「い」にツリ込まれたら白はどう打つかこの變化は明日迄保留して置く

尚白七で「い」にマガるのは、黒「ろ」とツキアタつて居られて、これは脱出しても白どうかと思ふ

參考圖（1）

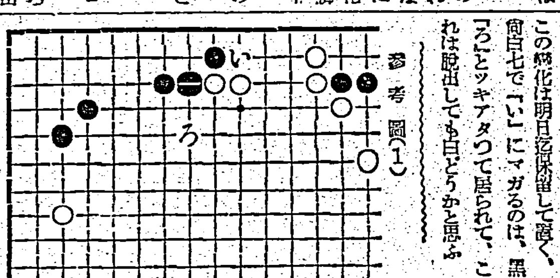

參考圖（2）

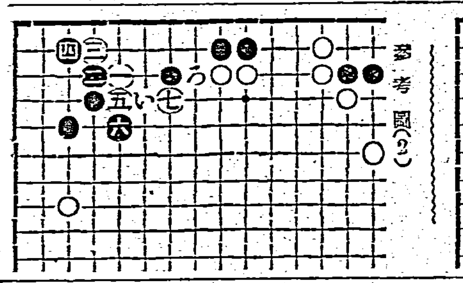

續　快男子（7）

大島伯鶴　口演

今村恒美　畫

惡黨に此の愛國

これを聞いた半九郎、

「ナニ、理由があるとは面白いな、馬鹿野郎にも三分の理とはこの事だらう。よう、昔の野郎事変にその理由といふのを聞いてやらうぢやないか、一體、人の金を五万円も強迫して強つてもよいと云ふやうな何か正當の理由があるのか」

「イエ先生のやうにさう開き直つて、正當の理由があるかと聞かれては一言もありません、私だつて同じ日本人同志の、大島といふ男を苛め度くはありませんが、先生は世間で大島の事を、何といつてゐるか知つてみますか」

「フーム、何とか言はれてるのか」

「言はれてるかどころぢやアありませんぜ、ケチで吝ッタレで分らずやで、それもいいがあんな強慾ひの細かい人使ひの荒い奴はありませんよ、内地人の勞働者でさへそれだ、況して滿洲人や支那人に對しては、實にひどい扱ひ方をしてゐるので、使はれてゐる人間は誰一人いい心持で働いてゐる者はありません、主人がそれだから上を見習ふ下で、內地人が主人を笠に着て滿洲人支那人を、酷めぬいてはこき使つてゐる。それが為めに土地の者は、皆日本人を恨んでるますぜ」

「ホウ、日本人を恨むか」

「恨みますとも、日本人といふものは、慈悲も人情も知らない野蠻みたいな奴ばかりだ、日本なんてえ國は、ろくな國ぢやアねえと皆が恨み呪つてみます、こんな事では段々と、日本と滿洲支那の仲が惡くなればとも、いつ迄經つたとて親善なんぞの出來さうな筈がありますまい」

「成程……」

「こんな事は私が今更いふ迄もなく、先生は疾うに御承知だと思ひますぜ、日清、日露と二度の大きな戰爭を經め、我大日本が滿洲に流した尊い血潮と注ぎ込んだ莫大な資本金、それがいつまで經つても咲かず實も結ばず却つて段々日本を恨まれ憎まれ反抗されるやうな私のやり方は、成程よくねえにはきまつてゐるが、唯の綺人ちやアねえといふ心意氣は分つて貰へると思ひますよ」

山崎俊雄が火のやうになつて、滔々と大島非國民論を唱へ出しました、大きくうなづいた快男子、

「ようしッ、分つた、汝のいふところは我輩大いに共鳴したぞ。それは我て我輩の持論とするところぢや、汝が身を以てその膺懲に當るため惡事を手段に用ひたといふなら、その目的が遂げられたら何も五万円をゆするのが本領では無いんぢやらう、汝の精神は我輩がよく傳へるから、今夜は從順に大島の娘を渡せッ」

命令するところを聞いて居りました手下の奴等が、

「チェッ、畜のいい事をいつてやがら、頭ごまかされちやア駄目だぜ駄目だぜ」と騒ぎ出した。

「ならずといふ、親分、野郎身中の蟲とはおやアありませんか、親の心子知らずとは此奴等のことですぞ、非國民とは何ともいひやうのない奴等だ。私はそれを考へると、大島のやうな不届な內地人が皆らしくて叶はねえ、滿洲くんだりへ出稼ぎして、大きな事業をやつてゐるところは、大きな國家の為めになるやうだが、ナーニそれは自分たちの利益のため、それもいいとしてそのやり方が惡いため、却つて日本を怨ませるやうな事になつたとしたら、許して置けねえぢやアありませんか、私はモウどうせ碌れかぶれ、同じ惡い事をするなら、同胞ではあるが斯ういふ非國民の奴等が改心すればよし、さもなければ手ひどいお灸をすんで懲かしてやらうといふ考へ、先づその槍玉に上げたのが大島なんです、先